盛京時報

大正十四年二月七日

◎本報價目◎ 每張銅幣八枚 每月現大洋八角
▲外埠連郵價目 每月現大洋九角五分 半年現大洋五圓貳角 全年現大洋拾圓
▲告白刊資 一行五號字十五字起碼 刊資一日每行現大洋壹圓 長期另議

發行人 宮川貫作 編輯人 菊池貞二 印刷人 石原庄太郎 發行所 盛京時報社 盛京時報支社

中日紀祝大典休刊

陰曆一月十五日

論說

生活難(丙)

生活之難。至今日而極矣。奉天初不感生活之困難。今日亦大感其困難矣。以不感生活困難之地。而竟感受之。則向感生活困難之處。可以想見矣。當歐洲戰爭以前。各强大國。多作其帝國主義之迷夢。所謂政治上之運用。仍以武備爲經。以經濟爲緯。所謂民生向上問題。但由一般學者之呼喊而已。在諸國者。則仍置民生於第二問題也。歐戰以後。各國多被破產矣。而始恍然於民生問題。究爲立國之本。所謂武力。特傾家敗國之導綫耳。今日之列强。雖猶未十分放棄武力。而經此番教訓。已一反從前之故轍。而以國民經濟爲經。以武備爲緯矣。夫世界潮流。較之一切教育。收效速而且鉅。教育之力。政法之防。所不能致其力者。潮流一蕩。萬人從之矣。勿謂愚民。遂不能受潮流鼓盪也。

民國十四年。執政者當道者。不問其爲中央爲地方。有一政治。顧及民生問題乎。有一政治不貽害民生至流離破產乎。且今日困難之民生。尚有可以不必過問之餘地乎。此皆當局所宜一煩清慮者也。

吾人但觀德意志戰敗國也。賠欵之鉅。爲歷來條約上所未有。以視吾國之庚子賠欵。則又駕而上之又上矣。然今日德國如何者。生活雖至困難。與戰勝國之英法亦不甚遜也。且其製造發明諸業。雖不及戰前。然而各地已有德商之侵入矣。以吾地大物博之中國。而今日尚不如一敗塗地之德人。乃日日以自戕其民生。自害其產業。雖至十分困難之日。而猶不思改絃。是眞無異懵赤化之實現。而反日驅其民於莫斯科。此眞吾人所不解矣。

善後會議開幕矣。所議者何事乎。由段執政之脚下推而以各行省。有一處人民不叫苦連天大呼生活難者乎。善後會議。不放其眼波於此。則會目中所見者爲何事耶。善後會議。果不足滿人意。亦惟有期之國民會議矣。嗚呼。潮流潮流。他國賴汝以施其政策。以奠國基。獨中國以汝之故。而衰而亡。至於不可復振。豈潮流之罪。歐罪在不識潮流者。

不可樂觀之關稅會議

▲一時無開會之可能

京訊云。據最確消息。關於關稅二五加稅預備會議一事。當局現雖極力進行。分別向各使疏通。但結果則殊無效果。就中法國政府作梗尤力。中國政府總當徐圖一圓滿方法以解決之。至於關稅預備會議係根據華府會議之規定者。尚望先予贊成。速派代表與會云云。但結果法政府則以法國尚未批准華會條約爲辭。仍堅執不派。因之外交部。乃又令陳籙向法政府解釋。謂所以開關稅預備會議之故。即由於法政府尚未批准條約。如法政府已批准條約。則應舉行正式會議。無開預備會議之必要。至中國所以希望先開預備會議者。則在謀將來實行上之便利云云。唯外部此種解釋。結果法政府亦不容納。且有利用中國請開預備會議之事實。而催促解決金法郎案之勢。故其前途在目下實不可樂觀云。

善後會議中之緊要問題

▲代表注意各省軍事 ▲合肥表示三大意見

北京通信。善後會議。自開幕後。應提各案。雖尚未提出。然各省代表。對於提案中緊要問題。確有一種準備。據聞江浙鄂皖各省代表注意者。則爲各該省軍事善後。宜速設法結束所提理由。(一)各處仍有潰兵騷擾。商民不得安枕。(二)各該省客軍如鄂。軍餉人民不能担負。(三)各防區主客軍林立。日久恐因誤會。而生衝突。(四)改編各軍手續。在此時若不進行。將來不易辦理。是以磋商先將各省軍事結束一切。皆可順利進行。否則江浙各省軍事。仍不能免。各種糾紛不易解除。惟據軍界某要人云。各代表準備所提結束各省軍事案。將來進行困難。則爲此項鉅欵。不易籌措。並聞執政府方面。在善後會議開幕時。尚有一切意見表示。茲就某方傳出者。照錄如下。(甲)整頓中央財政。俟善後會議。提出表決整頓辦法。及由各省助欵維持方法規定後。即責成財部速組整理財政委員會。負責進行。(乙)急進統一。日前規定本擬由統一委員會。單獨辦理。祇以各省代表。均對於注意南北統一。政府即趁此時間。將該案在善後會議表決。分派西南各要人。接洽進行。(丙)和解黨意見。因民黨方面。最近對善後會議。確有一種不滿表示。所組之國民會議。即爲將來之對等會議。關於表決之事件。雖免不無抵觸。是以決向民黨要人處接洽。請對善後會議。予以諒解。將來化除意見後。以期和衷共濟。解決國是。聞合肥已將此種意見。向各代表聲明。日來即可分別實行耳。

廣西局勢益趨糾紛

廣州通信云。陸譚下野。龍州事平。桂人喘息甫定。方期休息。環顧四面。東則粵之霸石生與劉震寰聯同回桂之念。今猶未息。西則滇唐防範駐粵滇軍。屯兵邊境。劉日福以白崇禧代將將成事實。內不自安。北部則沈韓携手說日盛。南部則欽廉戰綫貼近。故今日之廣西。恐將復陷四面楚歌中。李宗仁致電廉林請交戰部隊勿入桂境。電云提前高意。廣州探送林督辦。滇江探送孫指揮品泉勛鑒。頃据王林主任報告。貴軍雙方現在博白勞界交綏。距離龍潭僅二十餘里。請電致兩方。嚴飭前線作戰部隊。不得闖入我境。以免擾人民等語。又查貴軍作戰。敝部嚴飭部隊。經飭嚴守中立。不事干預。應請貴軍雙方分飭所部。切勿侵入敝境。致生誤會是爲至禱。仍祈示復爲荷云云。以上兩電。尚係對外者。至內部沈之欲下梧。韓之欲入慶。均爲不可掩之事實。倘再調停無效。則人民又見草木皆兵云。又訊云。沈鴻英在撫河一帶。驚師。業於八號由先鋒隊沈榮光進攻賀縣。聞李濟琛在梧州。親督拾營布防。已經在蒼梧縣屬戎墟兩方接觸。開始攻擊。惟沈氏此次突然攻梧。表面上似爲爭同梧州地盤。然其中受何方面主謀。尚未披露。因其頭腦單簡。絕無宗旨。說者謂其業經加入六省聯防云。又廣西討賊第一軍總指揮黃紹雄。現以梧州軍防吃緊。特電令駐粵辦事處主任陳雄。購運裝彈藥料三十箱。軍用電機十數付。軍用品三十箱。行軍散拾箱。請由軍部給予護照。派員起解前往梧州黃行營核收。已由十一月由省起運云。

▲岑春煊電請各方息兵 各報館均鑒。李黃兩軍支電悉。桂省頻遭兵禍。民不聊生。自李督辦就職。宣言保境安民。不預外事。省議會暨縣議參事會通電。主張自治。不許外省軍除入境。是廣西軍民。已團結一致。力謀自存。似可與世無忤。希圖苟延一綫生機矣。黃培桂鄧建諶兩君。同爲桂人。廬墓所在。生聚於斯。救死未遑。何忍再領滇軍回桂。唐公有素以聯治號召。滇人治滇。桂人治桂。正輔車之相依。何至兵戎相逼。致令生靈塗炭。務懇袞公體上天好生之德。勿再派兵來桂。黃鄧兩君若顧念桑梓。儘可隻身回籍。贊助善後。萬勿携帶客軍。擾亂鄉邦。以免廣西人民。再遭兵禍。實拜諸公之賜。臨電迫切。諸希諒察。岑春煊刪

浙滬形勢已趨和緩

▲外交團勸告停止軍事行動 政府主張和平……雙方接洽妥協

京訊云。浙滬風雲。日來甚囂塵上。外傳孫張業已接觸之說。叙至四日晚上。尚無官電證明。徵聞張宗昌曾有請示機宜之電報到京。大致謂浙孫陽言和平。陰圖反抗。爲東南大局計。不得不爲相當之抵禦等語。政府方面。得外交團請飭前方將領。停止軍事行動之勸告。對滬事仍始終主張和平。已將軍事方針電覆盧張二氏。本社昨接滬上某氏致京友(某要人)私人電報一道。則謂雙方接洽。已趨妥協。均願和平解決。潰兵由總商會籌欵遣散。將兵工廠交由商會償價接收。軍事可望結束。東南大局。自可和平。茲其原電抄錄如次。

(銜略)連日軍事接洽。雙方均由亮章兄奔走磋商。可望和平解決。今日吳總長(光新)張軍長(宗昌)劉亮章。王金鈺。宮邦鐸。陳調元。何豐林。等會議。提出條件。潰兵由商會籌欵遣散。由吳總長負責。一俟潰兵遣散後。江浙兩督。撤兵離滬百里外駐紮。兵工廠交商會接收償價。似此軍事可望結束。特此奉聞。仍乞轉呈主座。(下略)

王正廷使俄暫難實現

關于王正廷與駐俄大使問題。各經報告。頃聞王氏使俄所以遲遲尚未任命者。實因(一)王氏本人。亦未未完全同意。(二)王氏使俄。亦未徵得蘇俄同意。(一)關于前者。目下王氏經各方之勸駕。已經不成問題。關於後者。年前業已由外交部致電駐俄代表李家鰲。飭即徵求蘇俄同意。頃聞李代表昨有復電到京。謂蘇俄政府。對于王正廷爲駐俄大使一節。完全表示贊同。請速任命云云。似此已達于完全成熟之境。惟聞政府方面。謂中俄會議開幕在即。尚須留王襄理一切。故王之使俄任命。一時尚難實現。究竟有無其他原因。俟探明再誌。

有組織元老院說

京訊云。據政府方面消息。段執政因優待開國元勳起見。擬組織元老院凡年一長有功於民國者。一律延請入院。特別優待云。

孫岳長直說

津訊最近此間又傳有直隸省長楊以德決將辭職之說。其後任者奉天安福國民軍各方面皆擬推薦。以故段執政居中深感決定之爲難。在段執政之意。原擬以張樹元承乏其後。然胡景翼又推荐孫岳。若果任孫。則與李景林之關係上。必陷于極困難之境。其爲奉張之反對也當可無疑。然日下執政府方面擬力向奉張疏通俾該問題得早解決。果爾或竟因斂衍國民軍方面之面子起見。而孫之任命得以實現。亦未可知云。

外報謂吳仍能捲土重來

英文京津泰晤士報云。據漢口電稱。聞歸自鄂城者云。彼曾謁見吳佩孚。吳現仍居輪船中。該船泊近江岸。隨吳者有參謀長張氏。及張福來。白堅武等。持槍護兵約一千名。無槍者亦有一千餘名。均在岸上駐紮。一切開支。似由蕭耀南供給。吳氏力避發表對時局之意見。亦無遠離中國之意。唯云。時事稍定。即擬退歸故鄉。據一般推察。則謂吳氏。或再舉云。又據外人方面消息。吳佩孚。表面雖似失敗。然暗中助彼者。仍不乏人。如趙恒惕。周蔭人。楊森。陳炯明。蕭耀南。及孫傳芳等。均爲始終擁吳之分子。據最近觀察長江形勢之某外人云。直系之勢力。尚未全滅。將來仍不失爲擾亂中國重要團體。吳氏久居鄂境。確有捲土重來之計畫。不過時機未至。不易發展耳。當齊燮元等在滬組織江浙聯軍時。屢次派代表迎吳南下。後被鄂蕭所阻。致未成行。一說彼等曾在鄂城秘密會議。議決齊孫兩氏。擔任對盧軍事。一俟進行順利。則推吳爲領袖。暫駐武昌或岳州。以便策應長江上下游。不料計畫尚未成熟。而駐防徐州之陳調元。忽然投北奉軍。遂得急驟南下。齊燮元雖按預定計畫。在滬發難。然部下將領。多未悉其中究竟。有疑齊氏一人。恐難成功者。故各爲保全其位置計。紛紛與盧接洽。孫傳芳原擬與齊始終合作後。鑒齊之部下離心。唯恐與已不利。故持傍觀態度。應付各方。吳氏探悉齊之實力有限。亦未輕動。齊氏鑒長江中游各督。旣未與之策應。吳氏本人。又不肯輕易犧牲。他方奉軍壓迫益緊。加之內部變起倉猝。結果陷於進退維谷之境地。遂不得不出於一逃。蓋齊之失敗。亦即吳孫等之失敗。此後能否再舉。當視段派是否與彼等以可乘之機。而善後會議之結果。與中國前途之安危。有極大之關係。所謂與人機會者。殆即指此而言歟。唯聞蕭耀南楊森等。近與執政府之某要人。往來甚密。如蕭楊二人被段派吸收。則長江形勢或能稍形緩和。否則吳氏之蹶起。恐必爲事實云。

廣告

青島 上海行
▲西京丸 二月十三日 滿鐵航路船
▲榊丸 二月八日

天津行
▲天潮丸 七日
▲長平丸 二月九日

龍口行(往復共 旅順不行)
▲龍平丸 二月六日

大阪 神戶行
▲長順丸 二月六日

大連汽船株式會社 電話(代表)(番號)四一八五番
專務荷客取扱店 臨部通吾妻橋 圓丸二商會 電話 四二六四、五八八八番

奉天紡紗廠廣告
本廠定於陽歷三月十日上午十時在本廠開股東會務望各股東携帶股票推定股東代表屆期蒞臨爲荷

本號專賣撫順各種塊煤與元煤煤質耐煉價亦克己中外馳名暢銷尤廣非他處煤炭所可同日語也倘承惠顧歡迎 號謁誠歡迎
奉天小西邊門外 煤炭商 義昌號 日長電話七四五番

大屯代派處啓事
茲因敝館訪員劉子佰行爲偏僻於陰歷月之初四日被革出外仰閱報諸君有欠報費者萬勿交付該手設該再有在外滋事等情敝館概不担負恐未週知載報奉聞 經理張子孚

聲明作廢借帖
逕啓者民國拾二年石乘幸借鄭人小洋壹仟元正立有借帖一紙係雙山永和與但保於甲子冬月五日在奉垣車站遺失鄭人到雙即與石某赴縣署稟請備案此後該帖無論落於何人之手該行作廢特此登報聲明 雙山李華山謹啓

訃聞
哀啓者先慈李太君享壽七旬有四慟於民國十四年一月二十六日即乙丑年正月初三日申時壽終謹詹於夏歷二月初一日發引恐訃未週謹登報聞 隆儀敬璧
如蒙賜唁請寄錦縣本宅或奉天二十八師辦公處
孤哀子汲金純泣血稽顙
期服孫紹宗泣稽顙

逕啓者鄙人存放奉省商業銀行股票
永記名下拾股次字肆百七拾七號一張仁發祥名下壹股優字貳百拾壹號一張因遭意外遺失無着業向該行掛號作廢如有拾者旣作無效特此聲明 魏傑三啓

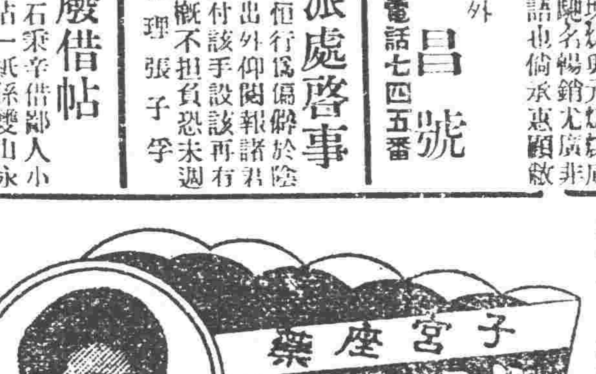

▲婦女最苦痛之赤白帶下由大學式於睡眠治法間得獲全癒
夫赤白帶者乃因子宮疾病經血以外之分泌物也初罹此疾多不注意。遂至病勢漸進。經血失期。頭痛目眩。耳鳴心悶。飲食不進身體虧虛。腹部發脹。血寒氣弱。尿意頻來。面容憔悴。白帶日久。變爲黃色青色。含血質。惡臭難堪。病毒侵犯子宮卵巢。以及腹膜心臟。繼而危及生命。即不至若是之甚。亦必虧身體衰弱且白帶毒質。殺害精蟲。致不能懷孕。實可悲也。
▲赤白帶之新治法
欲治赤白帶。須求本追源。力圖醫治子宮病症。絕非歷來所用局部洗滌等。一時姑息方法。所能治癒。近世著明醫學士北島氏發明補宮藥球。於夜晚安眠時間。將藥球塡入子宮。自然熔化直達病竈。根治病源。實文明世界外科良藥也。凡患子宮內膜炎。外膜炎實質炎。子宮淋疾。子宮摩爛。子宮出血。月經不調等症。請速服用此藥。確保藥到病除。立奏奇効。
子宮座藥補球 四天藥六十錢 十五天藥二圓 五十天藥五圓 一星期藥一圓 二十九天藥三圓 一百十天藥十圓
函購請先匯欵或裝紙幣或封郵票均可
總發賣處 命之母本舖 日本東京市京橋區新榮町四丁目一番地
奉贈 笹岡省三藥房
中文詳譯 婦女病治療法書函索即寄

奉天中法中學校
招初級新生一級有志向學者可於本校報名定於陽歷二月十二號考試國文算術 報名處奉天小南關省議會西南

淋
淋濁一症在男子發於尿道在女子發於子宮此症緣因或由娼妓之傳染或由感受風寒或房勞過度得病之由而不同也倘日久失治諸症生焉本藥房選上購到淋病新藥奏效如神名曰殺菌止淋丸專能殺菌解毒清淋去濁無論何種淋症均能立效輕者一星期全愈重者兩星期除根誠爲世界獨一治淋之聖藥也定價一日量六粒奉票小洋五角每盒一星期量四十二粒小洋三元外埠郵購加郵費三角○代售處安東財神廟街永祥泰哈爾濱道外北大街公和利吉林前魚行大街雙發德長春三馬路新華齋營口老爺閣西東順昌大連西崗恆順裕錦縣南街興華石印局鐵嶺西門裡新華書局遼陽天鈺成岫岩福慶廣蓋平元興福四平街雙合成通遼縣大來當法庫西街林勝德本溪寶泰隆千金寨東西福順增開原驛全盛永公主嶺河南街長記江省瑞林祥○○總售處奉天大西門北甕圈外水分巔胡同路南 英美大藥房

奉天浪速通三層大樓房 合名會社 藤田洋行
新式煖房 鍋爐 放熱片 瀛管 鐵管 瀛管 附屬材料俱全
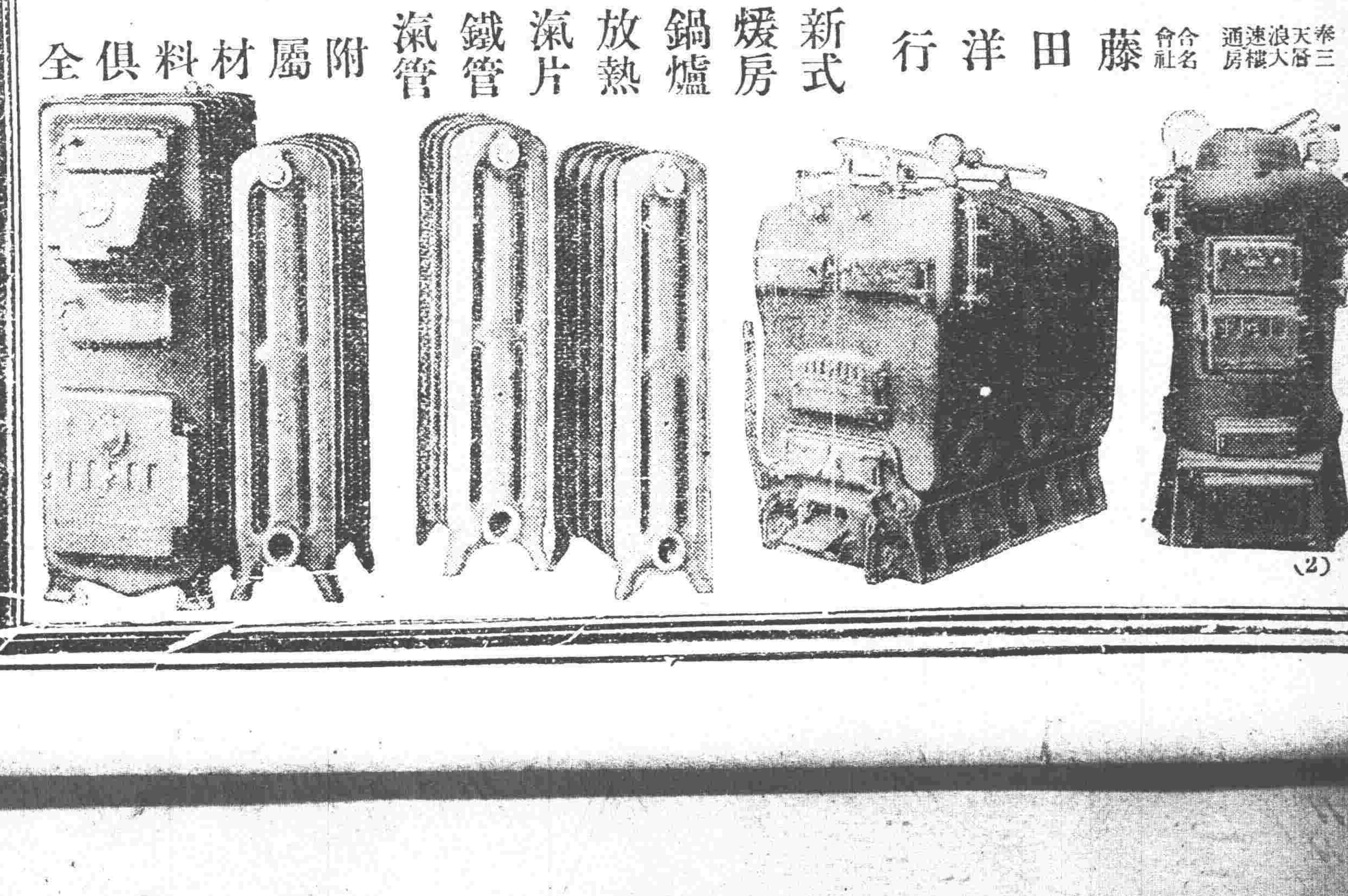

奉天鐘樓南
農商部註冊
老亨大利
首創第一家
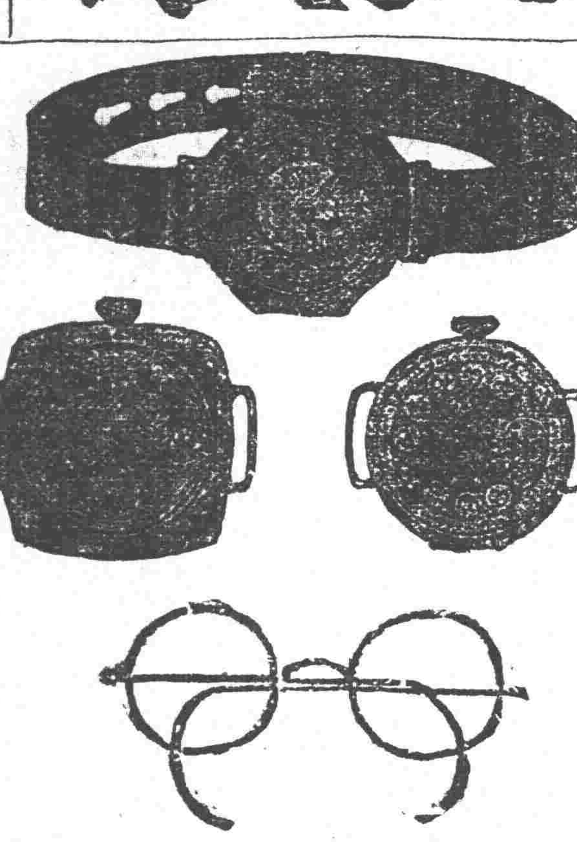
新到各種時樣手表一律特別廉價出售
各界惠顧諸君務請從速以免坐失良機

本公司近由德國新運到德字夜明懷表機件非常堅固時計準確保用年限定價格外克已公道如蒙惠顧不勝歡迎之至
奉天鐘樓南 老亨大利鐘表眼鏡公司啓 中國電話三百三十二號

幹線
長春開 公主嶺 四平街 昌圖 開原 鐵嶺 奉天 蘇家屯 遼陽 湯崗子 海城 大石橋 熊岳城 瓦房店 金州 周水子 大連到

營口線

安奉線(往奉天) 安東 雞冠山 橋頭 本溪湖 奉天到

(日本時刻) 往釜山 快車

撫順線 奉天開 撫順到 撫順開 奉天到

中外要電

張漢卿帶衛兵南下（五日發 天津專電）

張學良已于昨晚抵津旋于今朝九時隨同衛兵一百餘名由津浦路南下赴寧

東報評論善後會議（五日發 東京專電）

東京日日新聞評論「善後會議の成功を禱ず」略云該會果否收其成功實足以定中國命運宜乎一般所期待於該會者至重且大然而既顧其成功與會人士務須開誠協力而國民方面亟應加以監視與聲援特是軍閥如張馮至今仍惟地盤是謀此令人不禁爲會議前途悲觀者也翁爲段氏及民國計切望段氏積極豫防軍人政治而周民主政治基礎云云

祝賀日俄修好盛況（五日發 東京專電）

日露協會主催之祝賀日俄修好會于本日在帝國旅館開會後藤正會長目黑副會長幣原外相犬養遞相兩院議員實業家新聞記者等一百數十名及羅斯達通信社之斯黎巴滋克氏等皆與會相互祝賀兩國親誼頗極其盛

輿論悼惜橫田法相（五日發 東京專電）

政黨與政局之關係 一般對未來之觀測

橫田法相突然逝世政界中之一般俱受甚大衝動本日新聞皆觀該氏五十六年間之奮鬪生涯以痛惜失却卓絕有爲之政治家蓋該氏第一爲現政府之有力閣員而自任協調與黨三派之責以周政府與政友會之聯絡第二爲事實上之中心勢力第三一般觀測該氏係主張政友政本非合同者故其死不但爲政友會之一大損失而且政局全體或將受甚大影響茲觀對于以上諸點各派政黨之觀測及態度如下憲政會謂吾黨依然徐重協調主義以謀政局之安定且期努力實行普選案及上院改革案等重大問題之通過將來雖實現政友與政本合同政局因之發生重大變化然吾黨斷乎貫澈原來之所自信云云革新派謂政友會能否保持從來之公正態度頗屬疑問云云政本黨謂政友會雖擧繼任人以暫保持其協調然至于議會終了後發生何等變化尚未可知云云上院研究會謂如果政本合同問題變成異體化則研究會與政友會之關係或亦恢復云云由是觀之關于政友會今後態度問題實爲現今政界之焦點又觀政府方面態度似亦與政友會盡力保持協調主義諮政府此項並不按照首相兼攝之慣例特以高橋農相暫行兼任並聲明日後專任法相時必由政友會選定人士云云是以世間有一種觀測謂政府政友會之勢力關係上橫田氏之死或將使現內閣基礎爲之鞏固者

美總統之經濟政策（一日發 華盛頓來電）

古理治總統現在實行減政主義預計每年可省六千二百萬元而常年之行政費三十萬萬元即是支配古理治總統昨日又宣告各部總長謂其經濟政策此爲着手第一步且可永久施行那解云云

教廷舊條例之前途（三日發 巴黎來電）

規定阿拉斯與勞倫在羅馬教皇廷有代表權之舊有條例前途當無若何妨礙並爲該項區域表示退讓起見法國行將在該兩地委派教士團總理赫禮歐對於衆議院關於此事之投票極表滿意因赫氏現正設法擬謀阿拉斯之風潮以及其他關於內閣問題之解決維持教士團之投票贊成者爲三百十七反對者爲二百四十六該案通過表示一種諒解謂該教士團不能代表法蘭西無論何時亦不能爲法發言

美國代表與禁烟會（三日發 瑟諾亞來電）

美國對於鴉片問題之爭執現已完全失敗因調停委員會對於美國所提出限制鴉片出產祇足敗世界醫藥上及科學上之用根本議案業經表示拒絕昨日試驗投票印度對美國之計畫予以拒絕其他四國主張保留足証美國提案已歸失敗禁烟大會向來援助美國議案之日本代表團對美提議曾經疏通他國謀取若干之援助但無効力可言美國第二種之提案即須採取吸食鴉片取締辦法一事亦將歸失敗調停委員會現擬從事調停使美人滿意但一般輿論深信除日本外其餘各國均以爲美國之提議不能實行故美國一切提案必至均遭失敗日本鑒於此會之趨勢曾暗地與美代表等從事調停但未能謀得工作之具體辦理不惟莫無禁止吸食鴉片與取締鴉片製造品之出產辦法而吸食鴉片之國家且將發現鴉片專制之事各方面甚望太平洋各國於第一次會議時簽訂公約贊成設立該項鴉片專利案大多數代表深信此種手續實爲辦理鴉片問題之實行的辦法如能漸漸減少則鴉片之弊端自可終久歸於消滅美國代表團對於鴉片專利一事表示反對因其所持之理由謂祇有最有力之中央政府方能辦理有效辦理如果不善則鴉片之害反爲增加云云

意駐美新大使

（羅馬三日來電）意政府近日指定駐日大使之馬丁諾氏現已任命爲駐華盛頓大使日內當可啓程赴美履新

美意取消合同

（羅馬三日來電）意政府與美國之新克雷爾油公司業經簽字之油田開採合同現經雙方許可業已取消本日政府將此事登刊政府公報

簽訂航郵議案

（華盛頓三日來電）古理治總統已將允許外交部與私人公司訂立之郵務合同議案簽訂該項案中郵務辦法與鐵路立於同等地位

美國籌備歡迎日使（二日發 華盛頓來電）

自日本駐美大使松平氏之消息發表後此間政界頗表滿意現因松平不日即可來美履新一般政界人員擬擧行歡迎大會一切籌備均在進行中主其事者爲桑港籍人之外交家陸米斯氏陸氏曾於兩年前遊歷日本與該國政界竭力週旋故與一般日人感情極爲融洽歡迎大會訂於二月二十二日在此間（指華盛頓）擧行因是日爲華盛頓總統生辰紀念日是日設宴招待松平以表歡迎查美國一年中之盛節甚多但以華盛頓生誕週年紀念爲最熱鬧此次歡迎日本新任大使預會者人數異常衆多除各界均派代表外太平洋沿岸各州以及其他地方之新聞記者與經理人數百名亦擬加入斯會聞不日松平大使當可來此向修斯國務卿呈遞國書因現在之政府於本年三月四日方能開始改組自後則松平大使對於美國新政府當以日本代表名義正式辦理事務松平與其谷局一到華盛頓時紐約之日本社先行設宴招待以示歡迎松幸橫過美洲時擬由海軍參贊芳川護送隨行芳川現在桑港與日本訓練隊同赴美國參觀

時事要聞

命令（二月四日）

▲財政總長李思浩呈稱察哈爾全區鹽務總辦郭宗道懇辭兼職郭宗道准免兼職此令▲任命龔柏齡兼察哈爾全區鹽務總辦此令

盧永祥保鄭謙爲省長

執政府已電徵奉張意見

京訊江蘇督辦一職。盧永祥雖尙未就職。然不久必可實現。觀執政府對盧之態度。即可明瞭。省長一席。韓國鈞已難支持。迭電辭職。實屬不得已。初有張宗昌或吳光新之說。然張之意決不在一省長。且現方親率大軍對浙有所作爲。更無意於此席。聞前晚盧有電來京。密保鄭謙爲省長該電大意謂韓省長去志甚堅。轉瞬軍事結束。民政不可無人負責。特保鄭謙繼任云云。執政府接電後以鄭係張作霖秘書長。擬徵張及鄭本人同意後。再行決定云。

唐繼堯高唱聯治

段芝泉先生。張雨亭先生。盧子嘉先生。馮煥章先生。胡勵生先生。孫禹行先生。各部長均鑒。吾國自辛亥改革以來。每經一次事變。大率敗衍結局。但求一時之苟安。不謀澈底之解決。以致禍機起伏。不旋踵而發生。亂轉相尋。卒未收澄清之效。以永奠統一之基。邇來曹吳肆虐。全國騷然。今禍首雖逃。而餘氛未清。繼堯矢志救國。自護靖各役。迄與海內同志。共效馳驅。際此國難未平。勢雖中輟。故仍督飭聯軍分出湘桂。會師贛鄂。解除局部之糾紛。進圖根本之建設。以聯治爲趨向。藉武裝求和平。則歷年奠定國家之初衷。庶幾冀得一當焉。區區愚誠。如是而已。特電奉達。惟希諒鑒。唐繼堯叩。（上略）繼堯出兵黔鄂。昨已電陳。此次誓師。純爲維護直系餘孽。當去歲曹吳黷武之時。即經召集各軍一致討伐。因在外各號軍。未能一致。故遲遲未發。嗣經迭次勸告。曉以大義。幸皆願念國家。決願合作。現內部既毫無隔閡。對外亦自能一致。除電飭在黔滇軍。一律開拔。會師武漢。分道江西。至國統一。在此一擧。特電奉聞。伏希懇察。（下略）

善會已足法定人數

京訊云。善後會議會員之總數。爲一百六十九人。報到與會者計有一百三十八人。距總數尙差三十八人。但已超過三分二之法定人數。聞民黨方面之馬君武等數人。已有願意列席會議之表示。東三省之代表除楊宇霆因三省機關改組事忙。須遲數日始能來京外。其餘鄭謙張玉崑。戰滌塵。黃榮惠。胡若愚。飛鵬。遂長增。郭大鳴。翁同翰。張潤恕。榮厚。孫廣庭。王不煥。白文琳。汪維城。王樹常。鄭克非。程延恒。岳乾。張化南。王守中等。均于三日晚抵京。一概出席會議。七號將先開一預備會。正式會議之期。則當在九號云。

進行中之關稅會議

▲已電陳使向法政府據理解釋
▲裁釐籌事已有充分之準備
▲預料本年必可召集

京訊云。關于關稅會議之召集。政府方面。頗盼即行擧行。以解決財政之難關。但法國對于此事。近已以尚未批准華會條約之理由。以拒絕我國之請。頃從外交方面詳細調查。據云政府對于召集關稅會議一事。現仍不因法國政府之未表示同意。而遂呈停頓。關稅會議籌議處。對于關稅特別會議之進行。據我國駐法使之觀察。法國所以對于我國駐法使之徵求同意表示反對者。實爲前任法使傅樂猷。因催辦金佛郎案之故。曾表示金佛郎案。若不解決。關稅會議法必不遺派代表出席參預。法政府現爲顧全該國之面子起見。事實上不得不爲一度之反對。以維持其駐使對於我國之宣言。現在與法國向取一致態度之義大利。對于此項會議。亦表同意。義大利對于華人之各條約。亦未批准。其急欲解決金佛郎案之執度。亦不減于法國。故政府對于法國之反對。現已認爲祇須爲一度之誠懇的疏通。及切實解釋。便可就緒。余（訪員自稱）現時關稅籌備處嚴鶴齡處長。嚴對此事。亦有表示。謂法國之反對。乃爲意料中之事。不足輕重。現在與法國同一批准華會條約之義大利。已經贊成。法國一經我國疏通。必不致再行堅持反對。嚴氏又謂外間對于法國之未批准華會條約。多誤爲法國之未批准關稅協定。其實關約協定。乃華會條約之一部。法義兩國之未批准華會條約。實緣對于五國海軍協約表示反對之故。與關稅協定。并無關係。不過關稅協定。因法義反對海軍協約之故亦間受影響。而未能批准。此實爲不幸之事。然我國決不能聽任彼之未批准。而放棄所增徵二五附加稅之權利。故關稅會議之進行。政府終當努力。現政府對于二五附加稅之實行。與裁撤釐金等事。關稅籌備處。已有充分之準備。預料會議本年之內。必可召集。法國方面當能遣派代表出席云。又聞外交部三日又電致駐法公使陳籙。謂法政府對于關稅會議。現以未批准關稅協定之理由。表示反對一事。查我國關稅協定實行。法國政府其時並曾派遣駐滬總領事爲委員出席會議。現不應藉詞尙未批准關稅協定之故。而反對會議之召集。且關稅會議與中外各國。均多利害關係。望向法國政府據理解釋。以免誤會。此項訓電。預計今日可到法京。大約一星期內。法國政府。對于關稅會議。是否有轉圜之意。便可明瞭云。

國民黨執行委員會宣言

對於善後會議不能贊同

國民黨中央執行委員會。三日發表對于善後會議之宣言如左。全國各法團各報館均鑒。去歲十一月十三日。本黨總理公布對于時局之宣言。主張開國民會議。以解決時局。而先之以豫備會議。以議定國民會議之基礎條件。召集日期。選擧方法等。預備會議之構成分子。爲現代實業團體。商會。教育會。大學學生聯合會。農會。工會。共同反對曹吳各軍。各政黨。國民會議之構成分子。與之相同。惟選擧方法及人數。較預備會議爲繁且密。以期得眞正之民意。自宣言公布以來。海內外各民衆團體。羣起響應。函電絡繹。披露報端。爲國人所共見。而各處國民會議促成會。更風起雲湧。進行極猛。宣言所主張。爲人民心理之所同。於此可証。臨時執政府所召集之善後會議。及國民代表會議。其國民代表會議之組織方法。未知如何。至於善後會議條例。則其組織方法。並非以人民團體爲基礎。故本黨總理於一月十七日。覆電臨時執政府。提出兩條件。其一。善後會議加入現代實業團體。商會。教育會。大學。學生聯合會。農會。工會諸代表。其二。善後會議。雖可討論軍制財政諸問題。而最後決定之權。當歸於國民會議。並聲明如臨時執政府能容納此兩條件。則對於善後會議。當表贊同。此爲本黨總理對於臨時執政府最少限度之讓步。二十九日。臨時執政府覆電。對於此兩條件未能容納。而本黨總理臥病未愈。未能親決應務。故中央執行委員會仰體本黨總理意旨。議決對於善後會議。不能贊同。凡讀本黨總理十一月十三日之宣言。及一月十七日之覆電者。當知此議決。實爲本黨必然之結果。惟本黨尙有當鄭重爲臨時執政府暨國民告者。本黨總理一月十七日之覆電。一方表示尊重民意之堅決態度。一方表示對於臨時執政府相當讓步之精神。本黨仍本此堅決及讓步之旨。務期眞正民意。得以充分表現。以爲解決時局之最高機關。本黨惟竭其力之所能至。以觀厥成。中國國民黨中央執行委員會。

中山病狀無甚變更

據協和醫院院長劉恆瑞。四日下午。報告孫中山病狀如左。孫中山昨晚（三日）睡眠甚爲安穩。今晨（四日）溫度如常。脈搏一〇八次。病狀並無變更。且經昨晚熟眠之後。身體微較强健。孫中山先生將其病狀在近十年內經過之詳情。對醫生談述四十五分鐘之久。醫士對孫中山云。現有友人主張由中國醫生療治。並云如孫中山先生表示同意。即可立時。安全出院。否則留院亦可。請其自行斟酌云。孫中山自已確商後答。以仍願駐該院調治云。

張宗昌對滬領團之談話

京訊據東交民巷消息云。張宗昌三日往訪上海領事團。張氏言（由舌人轉譯）與浙江督辦孫傳芳。現已謀得一種諒解。并已有妥協條約之成立。孫傳芳允許由三日起。將其屯駐上海附近之軍隊。實行完全退出。張氏復言。於孫部退出上海五日後。及俟齊燮元之殘部完全解除武裝送歸本籍後。其所領率之俄籍兵士。即實行退出上海。齊燮元所統之軍隊。約有四千。已行解除武裝。尙有三千正在同樣處理中。其餘則定於五日內。全行離開上海。張氏又言孫傳芳業已表示許可擬由江南兵工廠吳淞砲台及龍華各處退兵。該兵工廠於孫傳芳退兵後。將由上海商會管理。而吳淞方面。則嗣後不得駐紮任何方面之軍隊。亦不設鎭守使之職。現下上海總商會爲張氏籌欵廿萬元。專爲遣散潰兵之用。又張氏與外團領事談話時。曾表好意。故各領事。均頗滿意云。

佈置。亦正在積極進行之中也。

豫西形勢益趨緊急

曹世英家屬遇害…胡憨雙方調兵忙…執政府只有調解

豫西形勢、近頃益爲緊急。據各方面喧傳。大有戰禍迫於眉睫之勢。且有謂胡憨兩軍業已接觸者。政府當局。一面設法調停雙方。一面則未接官報。對於兩軍接觸之說。尙在否認。吾人祈禱和平。對於種種傳說。甚望其不至成爲事實。然綜各方面消息而參觀之。似亦可略窺豫省局勢之眞相矣。茲將昨日所得消息彙誌如左。

據接近某方面者透出消息。近有某煤油公司西人某自豫西歸京。據云。憨玉琨近日所招集之土匪。數目之大。駭人聽聞。確實調查。計有十二個混成旅。近又新編成十六個混成團。此種數目。固然有虛張聲勢之處。但其總數。亦必在十萬以上。此項土匪。大半來自陝豫之交。亦有自鄂豫邊境來者。自狼匪部王一鵰所部五千餘人。尤稱驍悍。一律短衣赤足。槍械雖不齊全。然劫掠成性。豫西各縣。無不十室九空。攻禹州時。將曹士英家宅抄沒。屋內地板。墻壁均行拆毀。曹氏六齡小兒。亦被擄去。豫西各縣公民紛紛密派代表向胡哭訴慘狀。哀請討伐。胡氏以憨現尙爲中央官吏。尙待政府處置。如萬不得已時。當然非開始攻擊不可云云。

又據報告。關於胡憨兩軍在禹縣之衝突。經段祺瑞電令兩軍自行各守原防。以待解決。而胡憨兩人前日亦先後來電。均願會商禹縣善後。似此。則胡憨兩軍不致十分決裂。豫局可暫告安定。惟據某方面消息。憨部又勾結豫巨匪姚奎。李金標。及豫南新赴豫西之巨匪孫三蠑蚣王四猛等諸部。大肆騷擾。日前（三十一日）清晨復包圍禹州。胡景翼以禹州近河南中部。與京漢路治安。極有影響。特派大隊往剿。已於前日（二月一日）克復禹州。現正在追擊中云。

又一消息。河南胡憨衝突。本因互爭禹州防地而起。蓋禹州位於河洛開封之間。兩軍防地所由分。前此該地本無軍隊。去年臘月上旬。胡始派兵駐防。憨玉琨聞訊。恐胡軍向西發展。與已不利。乃派兵一團。開赴禹州。分駐城西一帶。胡景翼以督辦權限所在。遂又派入赴禹。促令開回原防。該部陳團以未奉命令爲詞。不肯撤退。胡至此。認爲憨部有意挑防。特令駐中牟之張團。將團部移入禹城。以資防禦。一面復於三十一日致電來京。報告上項情形。請政府設法解決。當局接此。乃於昨日分電兩方。促令各派專員。劃清防綫。彼此各不相犯。以免再生枝節云云。

另據報告。豫西胡憨兩軍。自胡軍恢復禹縣後。已稍和緩。今據豫省來人云。戰事仍難倖免。當憨部佔領禹縣時。將曹士英家抄沒。並將曹祈殺。曹甚爲忿恨。誓死復仇。並胡景翼以憨部不除。終爲心腹之患。亦決計進攻洛陽。將調豫南岳維峻部。悉數開往豫西。担任前敵戰事云。又聞胡景翼儉（卄八）電憨玉琨。限令冬日（二日）前率部離洛。憨復電卅日離汴。並稱胡係陝籍。彼代豫民驅逐。三十拂曉。憨胡前線在陝縣接觸。

又據政府方面確訊。段已派員赴鄭州等處。密查胡憨兩軍布防情形。以便下令責成各守原防云云。

又據政府消息。胡景翼有電到京。報告治豫方針。略謂現將豫省劃分四道。將所部十六旅分配于每道各四旅。並將民團改編在內。實行清鄉。每道派一剿匪司令。以專責成云云。由此觀之。胡氏對于本省之

江蘇拒賄議員謁見段合肥

京訊二日上午江蘇全體拒賄議員爲蘇省戰後問題。往執政府謁見執政。段以此時正開特別會議。派梁鴻志接見。當由王紹鏊發言謂彼此皆係知交。若有託爲轉達之事自當奉託。惟今日之事。務須面會執政。當留下公函一件。託梁轉呈段。并請段約定時間下次再會。該公函內容約分二點。（一）盧永祥軍務督辦。尙未就職。蓋因盧自覺此次戰事。雖非由彼發難。然彼亦不能不負一部分責任。頗似愧對蘇人。故至今遲未就職。希望段氏成全盧氏美德。另以蘇人中之知兵大員繼任督辦。（二）韓國鈞辭職。讓德可風。亦希望政府迅速選定後任。免致民政廢弛不可收拾。并希望任命公正賢明之蘇人繼任。以便整理民政云。

滬杭綫上之孫軍

奉軍進逼上海後。孫傳芳駐滬之盧香亭所部第二師第三旅。即已撤回松江。而以第四旅駐龍華。所有上海兵工廠機件。及護軍使署物件。凡可攜去者。即門板窗扇。亦悉運載赴浙。故由孫傳芳一面觀之。早已有備戰之決心。現嘉興一帶。有盧香亭之第二師一部分。謝鴻勳第四師全部。孫又將駐嚴州之第十混成旅。調至杭州。而以本師一旅。向嘉松接防。加以孫所吸收齊燮元之殘軍。滬杭路全綫。現有孫軍三萬人云。

王士珍辭善會主席

京訊云。段執政因善後會議關係重要。應請老成碩望者担任主席。曾徵趙爾巽担任。趙以衰老辭。聞昨日段派員勸王士珍担任。王亦以衰病不堪繁劇之故婉辭謝絕云。

民黨催唐胡來京

在京之民黨要人以中山病劇。京中黨務紛繁四日特電催在滬之唐紹儀氏及在粵之胡漢民氏迅速來京云

黎元洪派黎紹基來京

黎元洪對於國事。久已不會聞問。此次善後會議開幕。段曾特派專員王源翰赴津。請黎出席。黎表示無參加之必要。除電覆許世英表示謝意外。並派黎紹基代表入京。向段氏致謝邀請之誠意云。

沈鴻英加入北伐軍

▲完全由譚延闓調遣節制

廣州快信云。廣西建國軍總司令沈鴻英。前以北伐軍改變計劃。捨湘入贛。沈部即停止前進。現聞沈氏北伐軍擬再大擧入贛。乃特派第一師之沈健飛部三千餘人。由桂邊繞道赴韶。聯同嶺南之北伐軍。僉程前進。現在該部之前鋒。聞已開抵韶關。沈並加撥機關槍六挺。新式大砲三門。以壯軍威。并聞沈部抵贛南時。即歸譚延闓調遣節制云。

滇唐代表電訐段執政

謂善後國民兩會議不應置之執政府指揮之下

前唐繼堯駐京代表張瑞萱。昨由雲南致電段祺瑞。論列治國方案。電中謂段將善後國民兩會議置之執政府指揮之下。爲段之大誤。此外對段亦多忠告之言。張現任唐之聯治籌劃處處長。其所表示。當不啻唐之表示也。覓錄原電如左。北京段芝老鈞鑒。自公就總執政。天下稱慶。謂從此改革法制。刷新政體。與民更始。可救國人於水火之中矣。乃拘牽遷就。以迄於今。絕無堅定之主張。昭示國人。欲開善後國民兩會議。而又自定官制。預備議案。欲將兩種會議。置之於執政府指揮之下。此大誤也。（中略）今爲公計。應不稍顧忌。不存姑息。毅然決然。致力於根本改造一途。以善後結束前之糾紛。以國民代表會議籌畫後之建設。公置身於會議之外。負維持之責足矣。會議有善良結果。固公之功。即無善良結果。亦非公之過也。國人對議員官吏之犯罪者。應分兩途以處理之。即追究往事與不追究是也。如果追究。則宜一秉大公。先由公自述罪狀。向國民謝罪。以表懺悔之意。然後根據法律。憑依證據。自民國二年四月八日國會開幕始。凡議員國務員之犯罪者。一律將之於法。以快天下之人心。以嚴是非之大防。（中略）今宜以贊成復辟。贊成曹張爲標準。擇其最要分子百餘人。而一律槍決之。以昭萬世之炯戒。此追究往事之辦法也。若不追究往事。則以前種種譬如昨日死。以後種種譬如今日生。以寬大仁厚之懷。予仁以自新之路。自今日起。將不合國情之約法。及多數國民未經承認賄選議員制定之憲法。完全廢棄。由國民代表會議。本國情。外觀大勢。另行制定建國綱領。以爲國民共守之信條。此信條之制定。務求簡括。粗具國家組織之規模。畫分中央地方之職權而已。此信條爲神聖不可侵犯之信條。爲省憲國憲不可違背之信條。有此信條。先制省憲。固所當然。先制國憲。亦無不可。有此信條省憲國憲早成可也。即使緩成。亦無妨礙。以建國之基礎已鞏固也。此不追究往事之辦法也。（中略）張瑞萱叩東。

加拉罕否認俄蒙聯防

關于俄蒙密訂聯防私約一事。已見各報。茲聞駐京俄大使加拉罕。昨曾以公函致外部否認此事。略謂俄國政府現極尊重中俄協定。凡有妨碍中國在蒙古主權之處。俄國尤願加以注意。務貫徹不使犯之本旨。所傳俄蒙聯防一事。俄國政府實並未預聞。尙望中國政府勿輕信此傳云云。

善後會議之函電

善後會議籌備處公布之各方函電如左。

▲岑德廣電 善後會議許俊人先生勳鑒。鹽電奉悉。廣近感寒難北上。俟病愈。即來。岑廣叩卅一印。

▲蒙藏院函 逕覆者。准貴處函稱善後會議期限已迫。各盟盟長得公推二人代表列席等因。查各盟盟長現已擬定扎噶爾阿穆爾清和勒圖列席與會。相應開列銜名。函覆貴處查照可也。此致善後會議籌備處。

▲直隸省農會代電 北京善後會議籌備處許俊人先生鈞鑒。讀奉執政豔電內開。北京天津上海漢口總商會省農會均鑒。照善後會議條例第六條之規定。應設專門委員。審查大會所交議案。并得出席報告及陳述意見。茲決定聘請左列各團體人員爲委員。一省議會議長一人。二省教育會會長一人。三省總商會會長一人。四省農會會長一人。五北京天津上海漢口總商會會長一人。六各特別區與省同。無者缺之。善後會議現定于二月一日開會。望即迅速赴京與會。并盼將赴京人員姓名及行期先行電告爲盼。等因。奉此。本會遵即推定正會長任道源。于二月二日赴京與會。謹此電達。直隸省農會印。

▲李宗仁等電 段執政。天津探送孫大元帥鈞鑒。國務院各部總次長各報館留京廣西各同鄉均鑒。北善後會議經由督省兩署特請馬君武代表現又特請嚴端蒙經兩君共派三人出席會場爲廣西全權代表。由督省兩署。具有証書。合電奉聞。廣西全省綏靖督辦李宗仁會辦黃紹雄。省長張一氣叩艷印。（未完）

各地商況（二月七）

奉天取引▶ ●金票對小洋票　近限 [illegible]　遠値 [illegible]　引値 [illegible]（前場）（後場）

滿洲商業通引▶ ●大連錢鈔　鈔票對金票　現物 [illegible]（前場）（後場）

大連取引▶ ●大豆（銀建）當限　三月限　四月限　先限 [illegible]
●豆油（銀建）當限　中限　先限　一.七五〇　一.七五五 [illegible]
●豆餅（銀建）當限　中限　先限 [illegible]

開原取引▶ ●大豆　當限　中限　先限 [illegible]
●開原錢莊　金對小洋（前場）（後場）近期　中期　遠期 [illegible]

長春▶ ●大豆（前場）（後場）當限　三月限　四月限　先限　一五.四〇　一.六〇 [illegible]

哈爾濱▶ ●大豆（前場）（後場）當限　三月限　四月限　先限 [illegible]

大阪▶ 當限　三月限　四月限（前場）（後場）[illegible]

大阪編系▶ 當　軍　人　二一圓五〇錢　一五.〇〇　九.六〇　四.五五 [illegible]

天氣

大連　營口　奉天　長春

昨日之溫度

北或西風晴

健胃靈藥

太田胃散

有限公司 大日本東京 太田信義藥房鑒製

本堂虔製胃散寔係世傳秘法屢試屢驗奏功如神爾來坊間多有僞冒凡光顧諸君務必認明太田胃散字樣爲要。此藥專治脾胃虛弱飲食停滯呑酸噯雜胸膈痞悶或多食油膩生冷宿食不化攻衝作痛口吐清水噯氣連聲不止或口臭難聞夜臥不安口角流涎臓胃諸痛兼能解酒毒併治船暈嘔吐水土不服等症極有成效不拘男婦老少俱用此藥一服（每服一匙）放在舌上溫水送下重則二服即愈凡十五才以下減半分服七才以下再減半或用砂糖泡水送服如遇最重之症每日須四五次送服無不奏功尚能常服永不復發屢試屢驗神效無比服法玄飲食後過半時間最良此藥性不烈價亦極廉眞衛生保安之至寶也。

每罐價銀		
特別大器	四十日分	金壹圓
大特器	十七日分	金五拾錢
大器	十日分	金參拾錢
中器	六日分	金貳拾錢
小器	二日半分	金拾錢

總經理批發處　日本賣藥股份公司

中華民國大連浪速町三丁目　振替貯金大連二番　電話四五六番二四五六番

赤玉牌葡萄酒

赤玉葡萄酒係特別釀造之藥酒美味滋養各臻其妙今爲全國葯局暨一般家庭必備唯一之補品均蒙賜顧服用無任榮幸。

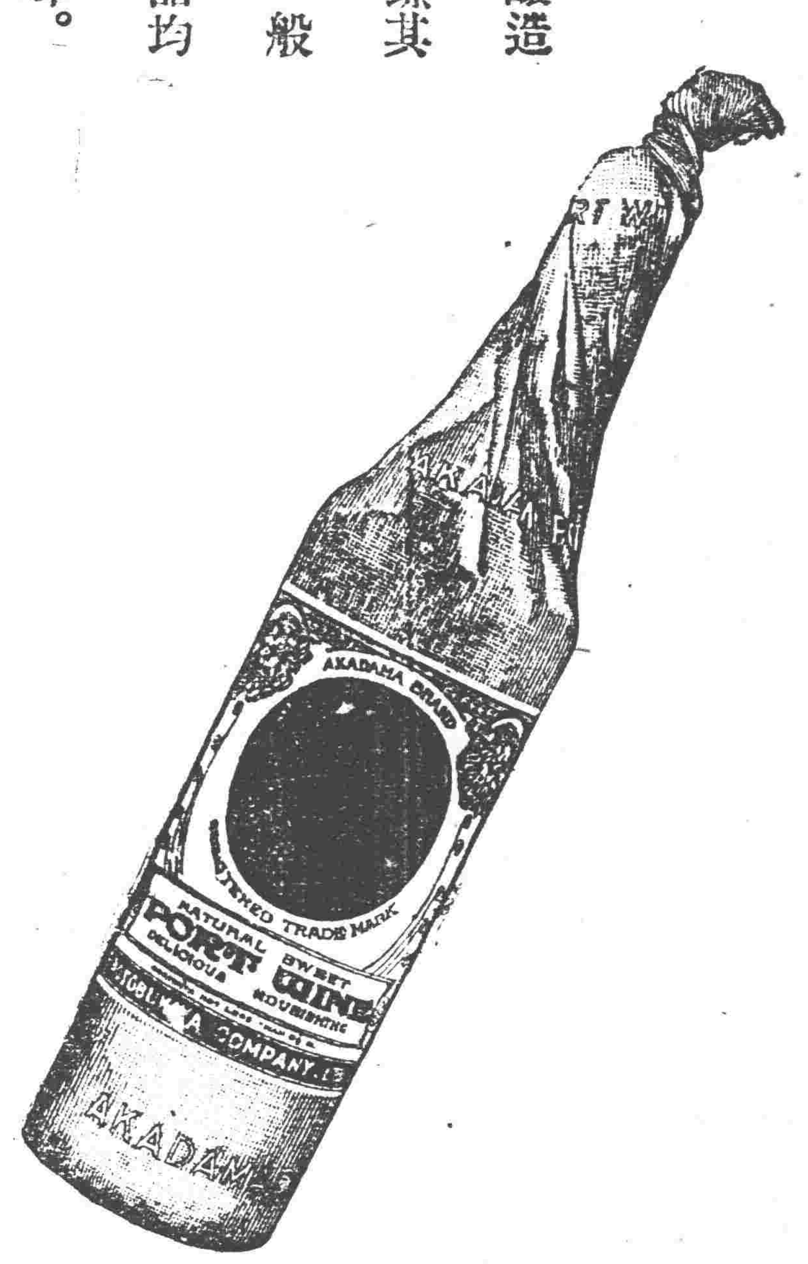

十四

美國新到補腎壯陽

美育賓

美育賓聖葯係在美國怡克德維斯製葯公司製造發行以來經歐美各國大醫生化驗試用均贊爲補壯之中第一新藥也

（功效）善能滋陰補腎添精益髓强壯筋骨扶陽固本

（主治）先天不足腎經虧損房勞過度手淫過度遺精滑精精液缺乏精冷精清子嗣艱難陰莖短小陰萎不擧擧而不堅堅而不久房事早洩老年精衰夜多小便精神困倦頭暈眼花耳作蟬鳴行動心跳動作氣喘四肢無力腰痛腿軟形容枯瘦夜不安寐等症凡因腎虧所發各症無論新久按法服用均有特效此藥純粹補劑非市上所售之興奮品可比如無病常服永保無腎虧陽萎之虞且體質健壯精神充足而房事之快美必得其十分滿意故東西洋各大醫生每治腎虧陽萎病時必囑其服美育賓聖藥其藥性質和平效力宏富不寒不燥四時皆宜老幼可服毫無流弊眞正百發百中全球無二第一良藥也　患腎虛陽萎之人早服一日美育賓聖藥則早得一日全癒矣此藥功效甚大非徒自誇患此病者購服試用方知言無虛謬耳

定價每瓶服十二天大洋一元八角　半打九元

東省代理店

奉天中西藥房　奉天歐美西藥號　奉天和勝泉藥房　大連華西藥房　大連華泰藥房　大連西崗天和藥房　營口中西藥房　營口洪春堂　長春西藥房　長春中和藥房

長春興亞藥房　長春城神同德堂　安東大福興生東堂　安東五洲藥房　吉林東升達　吉林育生遠　吉林順義堂　鐵嶺福盛　開原德祥合厚　四平街天德堂

公主嶺三合公福　海城德增和　遼陽義和堂　本溪縣春和盛　千金寨德泰興　拜泉縣照相館　望奎縣華昌錦合福　滿溝廣生堂　双城子西藥房　阿城縣世昌永　蓋平總盛春義

鳳凰城大德祥　大石橋縣德大和合　遼源縣德慶堂　江省東和盛　江省英泰盛　呼蘭華英藥房　綏化鎮和隆　巴彥信記書局　海倫縣久長　錦縣福金生　金州志義藥局

洮南德仁　蘭西縣西藥房　安達站中西藥房　綏中縣東和同　八面城德生堂　寧安縣永泰　富錦縣大新　義縣岳增興　海拉爾洪春號　蒲州里德茂盛　范家屯天德慶

東省總經理哈爾濱正陽區八道街何子範西藥公司說明書函索即寄

清血解毒 KR

喜肥力

凡人之生長皆賴乎血液之週流而血液之週流乃所以健康肢體舒展氣管之關要也故血液稍有虧損體質因之衰弱敵染力纖之而減少外毒遂乘虛而入即醫書所謂血勝毒則敗之血敗毒則勝之實斯理也然毒性不一毒質各異論之最烈者莫甚於花柳毒也輕之則害及終身重則傳遺後嗣設治之不善即有性命之虞凱輯氏兄弟大醫生洞觀斯情實難袖手故採選上等清血解毒藥材經專門化學藥劑師提取精液毫無雜質藥性溫和而不猛效力宏富而不燥爲達和者易於飲服實係清血藥中之一大王也　凱輯氏兄弟大醫生聖藥喜肥力　係清血解毒無上之佳品此藥功能清理血液洗除週身之濕毒及諸種潰瘡使病者添置白血球增加敵染力發達筋肉活潑血液專能滅逐毒質使毒　循序而出不遺根基凡服此藥者定能同離病域而登壽世非虛語也　凱輯氏兄弟大醫生內服此清血解毒喜肥力

主治　清血解毒　除濕化瘤　皮膚瘢點　梅毒痂瘡　骨節疼痛　癩症骨瘡　喉鼻糜爛　升頂歸後　梅性疥瘡　瘰癧腳氣　毒性結核　軟硬疳症　血分不清　虧氣虧血　男婦各種淋濁及婦女花柳梅毒症　或毒性滑孕　成因毒閉經　或梅毒化胎　或子胎作潰　或毒串終身不育　赤白帶下　倍水差前差後　或終日淋漓不止　以及脫落毛髮　頑毒痔瘡　喉痛音啞　毒染耳聾目潰　成梅毒入骨　一經服用　百毒俱消　血液立清　元氣恢復　其身體糊之而壯設無病之預防　或疑似之毒症　及直接傳染　間接傳染　均可服用　故西人每以凱輯氏兄弟大醫生聖藥喜肥力均贊爲血清誠哉斯言也

中華代理店

北京各大藥房均有經售　天津各大藥房均有經售　通州公順成　營口萬順長　營口義和成　綏中縣東和堂　美縣大增號　錦縣福金生　唐山樂安大藥房　秦王島永織昌　山海關公和祥　烟台福興堂　興城德興昌　旅順仙芝堂　旅順大德堂　金州志義藥局　瓦房店大和盛　呼蘭河天和堂

海林站會榮福　奉天日站恒濟堂　奉天北市場恒濟堂　奉天中西大藥房　奉天和勝泉　奉天裕慶德　奉天大吉祥　奉天萬生堂　奉天同利生　公主嶺三合公　四平街天德堂　開源德祥厚　遼陽義和堂　營口中西大藥房　營口義興成餘記　營口洪春堂　營口天和義　千金寨德泰興　梨樹縣天德堂

本溪縣春和盛　安東大生東　安東福公堂　鳳凰城大德生　蓋平成春義　大石橋聚和祥　海城德增福　大連西崗廣生堂　大連西崗天和藥房　大連華泰藥房　大連華西藥房　烏儿溝盛發祥　橫道河子天合堂　熊岳新泰興　范家屯德慶和　滿溝子廣生堂　錦縣福隆永　吉林寶升堂　樺甸縣天益堂

吉林瑞發祥　吉林育生遠　吉林順義堂　吉林天益堂　吉林世德堂　下九台世德堂　長春世一堂　長春天和堂　長春城裡同德堂　長春天育堂　洮南縣德慶仁　長春三馬路中西藥房　鷄冠山德序興　張家灣德泰增　雙城縣義合長　雙城縣世昌增　阿城縣世一堂　鳳台大同仁

阿城縣世昌永　江省泰萊西藥商行　一面坡德和鉅　昂昂溪育升瑞　安達站萬春堂　公主嶺德泰祥　滿州里德茂盛　呼蘭縣錦和彩　呼蘭縣復合堂　綏化縣和發福　綏化縣聚德西　富克錦永生藥房　富克錦廣和發　加木斯大德堂　通河縣同發興　西集廠同發德　西集廠百工藥店　甜草崗新來春　濮縣萬泰成

巴彥縣同發廣　巴彥縣信記書局　海倫天豐恒　海倫久逢長　拜泉華昌照相館　拜泉英美煙公司　望奎芬新藥房　蘭西中西藥房　豐樂鎮通聚成　大來縣衛生藥房　海拉爾洪順堂　寧安縣永生堂　寧安縣振興堂　寧安縣萬生盛　鐵嶺福合同　八面城德一會　遼源歐西號　奉天天德堂　雙城堡永文記　大治義和堂

郵購處購買請將款寄至駐華總發行、哈爾濱道外泰華西藥商行立即奉上不致有誤價目每瓶大洋一元五角每打十五元

奉[illegible]綫

北京　天津　山海關　錦州　溝幫子

奉天　新民　溝幫子　錦州　山海關

鄭家屯開　四平街到

吉林開　長春到

[illegible]綫

哈爾濱　雙城堡　陶賴昭　長春

三井洋行

東三省新聞

▲奉　天▼

○奉海鐵路開工期

奉當局爲利便交通起見曾計畫建築奉海鉄路已誌各報茲據確息該路經費業已籌妥未便遲延遂派委員分途丈地測量定於五月一日實行開工修築云

○吳督辦改派代表

黑龍江軍務督辦吳興權以前派善後會議代表張壽增留奉另有任務未克赴會該督辦乃改派第五軍參謀長汪維城代表赴會云

○馮玉祥派員來奉

西北邊防督辦馮玉祥因某種要務須與張雨亭督辦磋商辦理特派騎兵旅長張樹聲來奉謁見張氏磋商一切聞張旅長已於五日由京啓程約今晚抵奉張督辦已飭副官處派員至站迎接云

○中東路發展運輸

中東路爲招徠運輸已于各埠設代辦處營業所茲又以蒙古物貨應輸出者頗夥乃編駱駝隊五十頭以海拉爾爲根據地分五隊出發運化學工藝品入蒙運回蒙古原料品藉資增進運輸云

○王代省長開春宴

王代省長現因春節公務業已完畢爲聯絡感情計遂於五日晚六鐘在省公署設席柬請吉江張吳兩督辦楊總參議暨各機關首領大開春宴酒綠燈紅頗爲盛事云

○張師長赴滬任務

陸軍二十七師師長張學良已於三日隨帶人員差弁五十餘名乘專車赴津由津赴滬其任務爲辦理接收奉直戰前向上海編康公司所訂購價值三十餘萬元之軍械云

○商埠局局長委定

商埠局長劉尚純辭職未就王岷源省長仍令高清和兼充惟高交涉署長職責重要礙難兼顧商埠事務繁劇應有專人處理乃於五日委前營口警察廳長劉效昆充任云

○臧處長北上調查

張雨帥近據哈滿鎮守使電稱蘇俄政府增兵邊境爲明瞭眞相以便與俄大使交涉特派參謀處長臧式毅於四日晚隨帶差弁七名乘南滿車北上實地調查云

○林總辦兼任處長

張督辦對於電報事宜積極進行不遺餘力並在署內設立電報處總理其事處長一席聞已內定由水利局總辦林渥塵兼任不日當可正式發表云

○島田日領事回國

據聞盡力於日俄協定之日領事島田氏因奉政府之命於四日下午八時由北京首途昨（五日）晚抵奉定於今日乘安奉車回國云

○李督辦設辦公處

直隸軍務督辦李景林原係奉軍第一師長其公館亦在小南關洋樓後胡同自奉軍戰勝後李遂升任直隸督辦視事月餘因有軍務重要往來磋商遂將南關公館舊址改爲直隸軍務駐奉辦公處云

○單團長因過撤差

駐紮赤峯騎兵游擊隊單團長現因某種情事處置失當被上峯查悉遂于月之五日下令撤差遺缺暫令該團團附代理云

○請添江防兵誌聞

東三省江防司令毛鍾才因春節已過行將解凍爲慎重江防計特電請張督辦應添招江防兵兩營藉資調遣聞已照准定於三月一日實行添招云

○工商儲蓄會付息

城內四平街工商儲蓄會十三年終結賬核算清楚普通股利息每元得年利一分九厘五毫優先股二分三厘一毫經該會董事會決定於二月十日起開始付息業經通告各股東持摺領取云

○佟道尹公畢回任

遼瀋道尹佟兆元前奉王省長之命由營來省磋商要務茲者佟氏在省事務業已辦理完竣遂于昨五日回營口本任云

○審理中德訴訟法

奉天交涉署頃特通令各縣案准外交部調令嗣後各該管地方對於中德人民訴訟案件倘發生地點尚未成立普通法庭應即按照司法部規定移送距離最近法庭審理以符中德協定云

○趙推事調任審判

高等審判廳長單瑞卿以西安縣司法公署監督審判官楊恒昌免職委該署審判官王庭午代理頃以該署事務繁頗未便長此代理特委任前瀋陽地方審判廳推事趙嘉任前往充任云

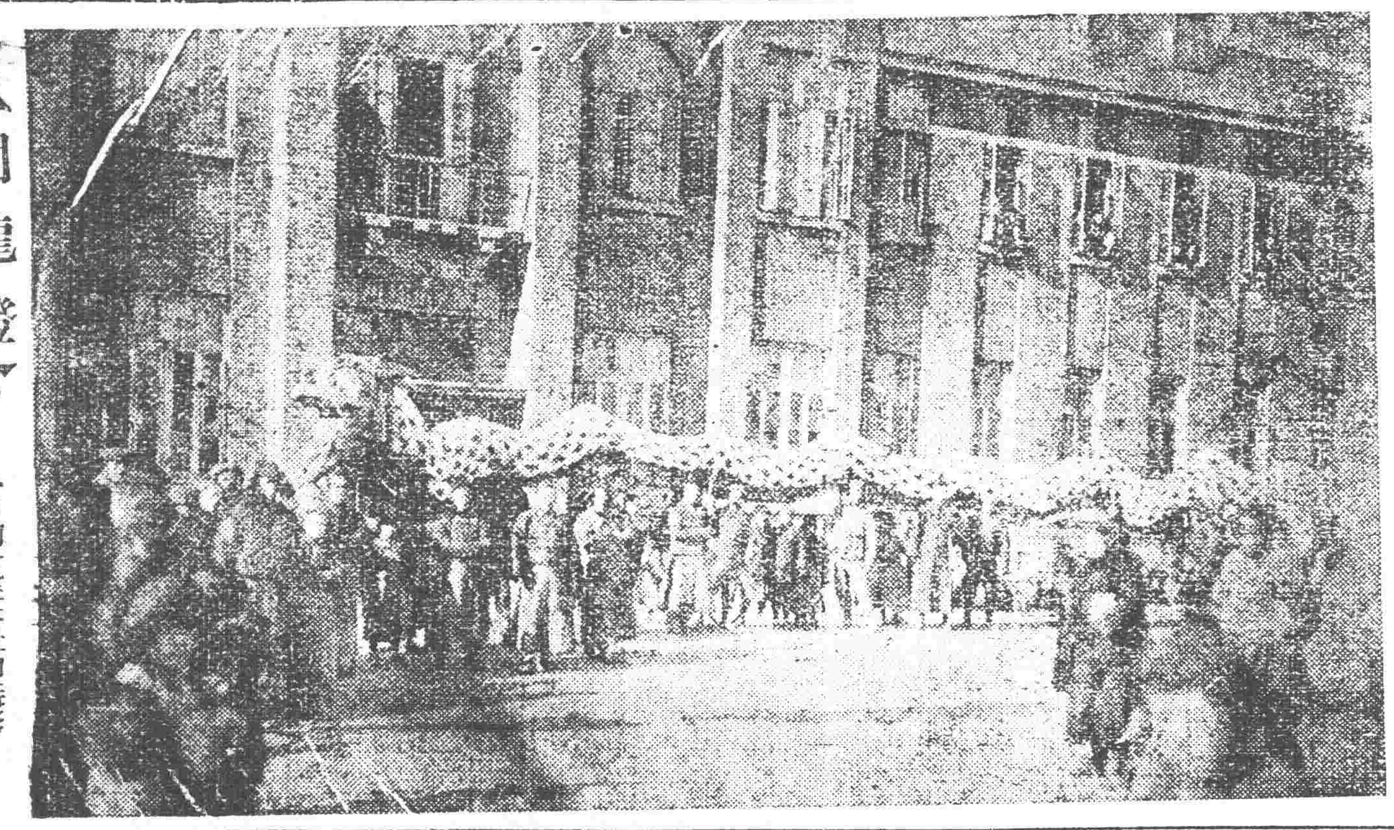

▲▲鬧龍燈▼▼▼

——▲日前行經本社前攝影

○奉郵局請例假難

郵局定章無論何項人員服務在三年以上者應予例假一個月以示體恤奉天郵務管理局現因例假之人員過多同時照准公務困難是以特酌核先後始能決定是以有請假在四五月以前者尚未得邀准云

○高等廳令報案件

高等審判廳長單豫升現爲清理積案計特於日昨（五日）通令各縣地方審判廳務將各該廳所受民刑案件已辦若干現有若干一律造表呈報備查

○程副局長來省訊

四洮鐵路考工課長程式峻業已升洮路副局長曾誌報端茲該副局長爲稟陳要公及謝委計特于四日由四洮路局來省寓日站大和旅館於五日晉謁各當局一俟公畢即行遄返云

○高局長因公來省

開原稅捐徵收局長高鄰頃因稅務事宜須面向財政廳承商辦理是以特于五日由開原來省當即謁見王廳長候示祇遵云

○委定洮安稅局長

財政廳長王岷源現因洮安縣稅捐局長田適春因事調省遺職關係稅務重要未便久懸查該廳科員曾有裕堪以充任當即委爲洮安稅捐局局長云

○日警署檢舉案數

奉天日警察署管內於一月所檢舉刑事案件一百一十九起計竊盜一百起賭博八起鴉片七起使占三起詐欺三起强盜一起賍物一起殺人未遂一起僞造文書一起云

○繼續延聘日技師

兵工廠年前特聘日技師十餘名茲因舊有者仍不敷用楊宇霆督辦又擬續聘日技師三名刻已聘妥定于開工時到廠就職云

○請設輝南電燈廠

省長王永江現接輝南縣王知事來電謂發展地方提倡實業計擬在該縣組添設電燈廠一處應用經費由官商分担辦理聞已准如所請云

○總商會演說誌聞

奉天總商會於月之五日開演說大會聞演說者皆由外界請來一夏基杉一杜仲遠一蘇上達一徐士遠所演說之事項皆係關於商工上之改進及其比較滋會聽講者會場爲之一滿云

○航空校續招新生

航空處總辦張學良查自設立航空學校後造就人材不少茲爲擴充航空事業計定自下月起將該校從新整頓續招新生四十名以廣造就云

○警務調查員回省

警務處長于濬川前爲整頓警務計曾派調查員數名分往各縣調查鄉警之成績現各該員調查完了遂於四五日先後回省報告以憑核辦云

○編制臨時巡邏警

每年上元燈節游人衆多是非雜起警察廳向編制臨時巡邏隊維持秩序茲因燈節已屆該項警邏昨已着手編制計行政科員爲一組督察員偵緝隊爲一組保安馬隊爲一組保安步隊爲一組第一署因在城內責任較重遂在四平街地方增添警察二十名巡長四名以重治安云

○同善堂預備種豆

同善堂向于春季施種牛痘以濟小民茲聞王堂長因已立春又援例分別籌備並鑒于往年種種之不善擬定今歲大行改良云

▲長　春▼

○紳商聯開餞別會

金志韋君海城人自到長春日警署充差十有餘年品學兼優對於職務夙夜匪懈歸間商家居民莫不賴其保護之力爲至於中國官商往來歸間蒙其關照者尤便利非常是以人人欽佩今忽奉父命辭職旋里人皆戀戀不捨是以合埠紳商約百名之多聯開餞別會在賓宴樓宴會以表善意次早即月之三號咸集車站恭送金君登車而去

▲吉　林▼

○當局又頒禁煙令

軍政兩長茲聯銜訓令各旅各團憲兵營砲兵營並各道尹警務處各縣知事各設治員謂案照本省禁煙事宜迭經軍政兩署嚴令督飭辦理乃近年雖彰根株未絕一隅滋蔓害即潛生查栢備播種罌粟時恆在隆冬種植地方多在僻壤山陬人跡罕到之赴而煙匪成羣結隊入山偸種尤須計口授食裏糧以行果能隨時隨地認眞稽查嚴禁於未種之先自易於發生之各處該軍民長官應共體斯職遵照迭次通令擬定辦法及禁烟分區計畫各負全責協力查禁對於工人過境運糧入山尤宜切實偵查以爲拔本塞源之計自通令以後倘轄境內再有烟苗發現則各該民軍長官是問本軍長省長將派員分途考查以爲殿最其各遵勿違云云

○軍法課長繼任者

軍署軍法課課長單芷仙君病故出缺後熙參謀長請准張副帥委該課看課員暫代昨據軍界消息張副帥茲在奉對斯職已物色得人爲洪君前曾在張副帥廿七師長時代部下充軍法官現已內定不久當正式發表矣

○客歲清鄉之成績

清鄉局曹總辦近將客歲訊辦各案總數造册呈報省署王省長以該局期年以來訊辦盜匪及通匪案件至六百餘起具見該總辦辦事精勤殊堪嘉慰所有該局及各廳縣特別出力各員即予擇尤呈候彙案核獎以示鼓勵云

○下九台商會被控

商人李慶春茲在省署呈控下九台商會擅徵橋捐違法殃民懇請派員澈查以蘇民困等情省署批明候令行財政廳查明覆奪

▲營　口▼

○令招集市政會議

王省長爲謀市政之改善及推行各埠縣市政起見擬於月中召開市政會議於省署現特令行各市政所長凡關於市政改良之意見及推行市政之辦法預行籍册以便臨時參考採擇聞由市長現已奉令籌備矣

○補充隊有開拔說

駐防本埠內之軍隊暫編東三省陸軍步兵補充旅及一三聯軍補充團均經教練有日槍械齊頃據風傳該旅團長接奉上峯命令行將開拔關裡是以該軍長官刻正籌備一切云

▲大　連▼

○全滿競技之大會

滿洲體育協會主催第二回全滿洲排球及籃球選手大會定於月之十五日午前九時在伏見台大連商業學校室內運動場舉行希望加入者和團體選手之姓名及監督者之氏名至十二日截止揭曉聞滿鐵社會課內開部年太屆時亦能蒞場指導一切云

▲海　城▼

○溫旅長旋里省親

奉軍二十七旅旅長溫碩田係本邑西小房身人氏因戰事結束春節又屆且離家多年前於張督辦座前呈請短假上月廿八號帶差弁數人歸里省親並祭掃祖塋聞旅長以假期迫促未事久留遂於日昨三號匆匆返奉銷假矣

○教練所考試畢業

本邑警察教練所第十七級學生於本月一號修業期滿經衣所長及該所各科教育主任張義山王博忱王精九諸人在所內開始試考以定等級聞最優者獎以記名巡官保長等職有缺即行補充云

▲鐵　嶺▼

○創世界語講習會

本邑滿鐵鐵嶺圖書館近爲提倡世界語起見遂在該館內設立世界語講習會無論中日人士均得入該會所講至於講授之期定於每日曜日下午行之會金每月金票三毛中日人士均歸一律云

徵求鄉土光榮

詩曰惟桑與梓必恭敬止可見人生愛護鄉里之根性幾與有生以俱來故凡里閈中有操行出衆（如孝子仁人俠士節婦等類）學藝超羣（如專門學問技術等類）者無不樂爲表彰藉以增鄉土光榮本報竊本斯旨徵求東三省人士具有上項特立獨行之姿有願爲之臚列事實詳記其里第士族以介紹於一般者均皆樂爲揭載惟以現存人物爲限已故或涉及歷史範圍者概不攔入若夫特產之物珍奇之品爲他地方所不常見或具有優異者亦皆一併採擷略定章簡附列於後

▲來稿務於信面注明「鄉土光榮」　▲原稿務須每行十五字並加句圈　▲某省某縣某里姓某何名務當詳細說明　▲類於荒唐無稽者均不錄　▲如有與記述事件有關係之相片隨稿附寄尤爲歡迎　▲投稿人務當注明眞正姓名加蓋圖章以免流弊　▲無論登錄與否原稿恕不返還

盛京時報社

▲郭家店▼

○騎兵團追擊股匪

月之四號有陸軍騎兵二團赴小城子地方剿匪行至王家堡子地方遇小帮胡匪廿餘名接戰數小時川機關槍斃匪廿餘名傘將首級割下該兵受傷者五名抬至公主嶺某醫院調治餘匪逃往小城子北遠颺日昨開有吉林陸軍來鎮協力兜剿不日即可蕩平云

▲西　豐▼

○蕭知事催辦清賦

西豐縣知事蕭玉泉氏茲因去載所辦清賦八區之各村僅剩尾欠查其未竣之原因皆係一般農民度歲之惧刻下新舊兩年均已度過特令各區長及八區清賦委員迅速辦理以竣其事而資結報云

○陳所長招集會議

西豐警察兼保甲所長陳朗軒氏少年英勇作事强幹任職以來內外事宜竭力整頓聞於二月一日招集三區四區保長卜玉田五區區保長劉徵五二區區保長王義臣四區區保長田玉等齊集所內大開會議大旨關於負責防務限期破案諸項要公云

○警察所隊長易委

西豐警察所隊長兼傳達長楊錫九君精明强幹作事認眞與各界感情頗洽茲因閣所長調省楊君亦聯帶請假蒙陳所長照准遺席職責甚重非精明强幹者不足勝任查有奉天警察畢業一等精勤證書一等金色獎章四等義賑獎章前充本城警廳巡官劉榮甲字鑫元者堪以勝任遂委充接替聞於二月一日奉委接事矣

▲梨　樹▼

○于司令勦匪捷音

剿匪司令于芷山督率騎兵二團十四團及過山炮機關槍等連於二日抵邑三日出發在小城子附近陳大窩堡與股匪接仗斃匪三十餘生擒二十餘得槍械子彈甚夥我兵陣亡一名受傷四名均送公主嶺醫院調治乘勝追擊誓必滅此醜類云

▲岫　岩▼

○羅耀先升任局長

前稅捐卡長羅耀先學識兼備上峯極器重之交卸未久復蒙營口海關監督委以龍王廟海關分局長擬於陰曆燈節後履新云

▲綏　中▼

○甄局長赴營繳款

本邑常關稅局前任才子鶴局長因事辭職當經海關監督特委甄錫蔭君接任斯缺甄君到任後已屆一月有奇辦理局務極爲完善對於稅收異常認眞以致收項頗稱暢旺甄君現定三二日間携欵赴營繳解並報告局務一切

▲懷　德▼

○警察所更易巡官

本邑一分所巡官張仲三因事辭職業經照准遺缺以警察所巡官柳長政調任已誌前報繼因警察所遺缺重要復將柳巡官調回原任一分遺缺以差遣隊巡官叢德鴻補充差遣隊遺席爲誰尙未發表云

▲興　城▼

○李巡官提升隊長

警察二區一分所巡官李聘三蒙前任所長王焚洲提升遊擊總隊長現已奉到警務處指令照准並發給正式委任以專責成該新任李隊長現已接收視事諒李氏歷充警差老成認眞茲充斯職對於遊擊各節必有一番振作云

▲通江口▼

○歡迎兩學者誌盛

本區孫猷廷宋雅忻二君出洋留學多年學成歸國孫君爲博士宋君爲碩士現經東北大學聘爲學長等差今歸里省親各界得知首由區官李顯忱朱欽哉等發起假學校高搭席棚懸旗結彩設筵爲之洗塵並列隊迎接二君即行登台演說宴會畢即鳴鈴散會

▲五顆樹▼

○軍警稽察處成立

鎮街於二月一號奉令添設軍警稽察處一所委前充三營部司務長閻培桐爲稽察員云

▲雙　陽▼

○趙營長率隊回防

前駐邑東三省陸軍步兵八旅十四團二營趙子安營長於客秋奉直作戰時奉上峯命令調往前線所遺防務騎兵十八團二營劉營長接替現軍事結束各回原防趙營長於昨二十九日率隊抵双所有駐邑騎兵二營一二日內即開往葉赫駐防矣

▲額　穆▼

○紳商界挽留防軍

駐額東三省陸軍十三旅步七團第二營於十三年九月開到軍規極其嚴肅李青山營長剿匪勤勞安文瑞營副守衛有方地面匪患精臻肅清商農事業稍見恢復商民感戴無不有口皆碑詎忽於日昨二十九日接本團消息現奉督辦命令將其調駐敦汪兩縣各界聞訊若有所失於是紳商農會急具挽留之電惟恐民請無效特轉請求厲鳳五縣長代民電懇吉林張督辦收回成命以順輿情經厲公慨允外并聞於其日電已拍出未知能否照准俟訪續誌

○取締監犯充苦力

縣署向者各屋用水皆由監提輕刑罪犯担挑或使之鋸劈木柴厲鳳五縣長接任即飭嗣後不准再提監犯充作苦力之役云

○金隊長因病保釋

雷控袁知事之保衛總隊長金福貴氏因本部發生嫌疑被袁知事羈押在縣屢經地方百般請求保外候案厲鳳五知事以該隊長在押省道兩署均皆有案未便擅准所請金氏被押已致飲食俱廢精神昏憒忽忽經厲知事查見殊爲憫惻恐有生命危險遂飭其家屬着遞病呈暫行保外以便醫治已於二十九日夥出歸家調養云

▲山河屯▼

○劉營長出發剿匪

東三省陸軍步兵第十旅去歲奉令調赴前敵自戰勝直軍後分駐昌黎一帶以資鎮攝忽于年前榆五等縣胡匪蠭起民不聊生是以五常全體電請十旅仍回原防剿匪上峯接電即令該旅一律開回原防專任剿匪等情營長劉醒吾君于二十八日帶官佐士兵五百餘名並有大車若干輛俱載軍需物品赴向陽山南四合川一帶剿擊云

▲綏　化▼

○商號獲利之調查

綏化市面舊年各商結賬茲將獲利最鉅之各商號分誌如下

（粮業）慶和長獲利大洋十萬餘元人和厚獲利大洋六萬元永發成獲利大洋三萬餘元大成棧獲利三萬元（錢業）福發合獲利大洋兩萬源亨獲利亦二萬餘元慶順祥大興厚慶發祥各獲利大洋一萬元（雜貨業）世一厚獲利大洋兩萬餘元天合泰獲利大洋四萬元永和順獲利三萬元（酒業）裕祥和獲利大洋兩萬餘元永和泰亦獲利兩萬餘元（烏拉業）德增永獲利大洋兩萬餘元（鮮貨業）同義和獲利大洋三萬餘元（麵粉業）廣信火磨獲利大洋八萬餘元（澡塘）新江泉獲利大洋一萬五千元德江泉獲利大洋一萬元以上均係優等得利商號綏埠去歲年景豐收各種營業均皆沾利無論多寡莫不稍獲利益復調查會豐茶莊獲利大洋七千元

○請委縣視學被駁

綏蘭道尹所屬之鐵驪縣韓曉樓設治員呈請教育廳委任白雲山爲鐵驪縣視學教育廳因白雲山履歷過於簡略出身均未敘明何年何科畢業礙難查核所請未能照准昨（三十日）已飭令該縣知照矣

▲望　奎▼

○團營長奏凱返防

駐望東三省陸軍騎兵五旅十團團長李德義二營營長孫樂山三營營長周作霖氏於去年奉令出征現因戰勝該團長率全團於一月二十五日回望紳商政學警各界均迎出郊外全城掛旗以誌歡迎云

○王縣長焚燬私帖

本邑商會因街面找零出有存條小帖數萬吊爲通融市面救濟商艱起見本一時權宜計茲王縣長奉省令立時催令商會繳換於客冬完全收完眼同各界立時焚燬現本街亦不發見此項小帖云

▲林　甸▼

○各界挽留韓所長

林邑警察所長韓裕吾有調任消息業誌本報惟韓君任職對於警政以來應興應革以及保衛地方治安諸事不遺餘力早爲農商各界所欽佩雖被訟棍楊樹聲等捏控不過挾嫌所誣毫無確實緣此農商兩會於一月廿九日聯名特電挽留文曰卜奎省長警務處長鈞鑒本縣警察所長增慶任職兩載對於保商衛民靡不克盡厥職商民感戴實深頃聞調省特電挽留懇乞收回成命以順輿情實不勝翹企之至云云

批　示

◎省長公署（五日）

▲依亮　呈爲玉崑盜典租地一案久未訊結請飭查辦由批仰柳河縣迅日辦結具報

◎實業廳（五日）

▲湯佐輔　呈遵批陳情請准報森林由批已明白批示

◎清丈局（五日）

▲關文瑞　呈報開荒由批仰撫順縣查勘呈奪

▲馮永茂　呈報撫順縣葛布村生荒由批仰該縣查勘呈奪

◎市政公所（五日）

▲閻英忱　呈請化驗藥品由批礙難照准

◎交涉署（五日）

▲范福興　呈板野抗欠工資請交涉由批仰函達日領勒令償還

冠蓋往來

▲孫達卿（騎兵補充團團長）五日來奉

▲金乃賓（交通部辦事員）五日去京

▲仲陰化（第三軍副官）五日去天津

來　件

東三省發鈔之統一策（續）（悟庵）

第二再察其外延則此項大洋行使區域固非以三省爲限當前清末年政府所鑄大洋僅通行於京津一帶民國初元漸次推廣迨民國三年國幣條例頒佈後成色分量既有嚴密之規定於是信用日著行使日廣以現在情形論實已遍布全國如全國金融中心點之上海往昔人之信用根深蒂固之墨西哥鷹洋今且屏息斂迹由大洋取而代之大洋誠現在全國貨幣界獨一無二之驕兒也至吾人一言及大洋當然具有兩種觀念一爲現大洋一爲大洋票但以東三省情形論如交通中國東三省各銀行所發之大洋票尙未發生與現大洋價格弊故分離流吾人對於大洋雖有二種觀念而心理上並無破裂狀態總而言之吾人於此亦可以作一斷語則大洋乃根據法律鑄造並非僅行於東三省一隅而爲全國公認通行之一種貨幣也

由上所述三省官銀號貨幣之狀態與大洋之狀態從而三省各交通機關以及匯兌之事重視大洋而不用官銀號貨幣乃知其爲當然之結果並非偶然今試爲抽象的說明無論何人對於物品之本質堅實者信任心必深對於物品之本質虛浮者信任必薄則豈有對於重量成色確然可靠之大洋而不信任者又豈有對於重量成色不可捉摸之官銀號貨幣而漫爲信任者此其一無論何人對於物品價格穩固不易者必生倚賴之情對於物品之價格變幻無常者必生猜疑之念凡百皆然金融尤甚大洋者無論何時何地皆不失其銀九銅一庫平七錢二分之本値者也價格穩固不易如此烏得而不重視之官銀號貨幣者忽漲忽落無本値之可言者也按近日市況由十四五角値大洋一元者寖而二十餘角値大洋一元矣今其下落趨勢且未知所屆凡手內有此項貨幣者無不心搖搖如懸旌而重視之此其二官銀號貨幣通行者僅奉天耳吉黑兩省雖可使用已非溥遍一入山海關則荆棘滿地矣大洋則三省而外到處通行邊地如蒙古租界如大連甚至各國領土如香港皆爲其勢力所掩覆焉則又何怪三省各界皆喜履蕩蕩平平之路而視荆棘爲畏途耶（未完）

本城 奉天行市

（二月七日）

大麥	一元五角〇〇分
小麥	三元二角〇〇分
高粮	一元六角五分
包米	一元七角五分

各地電報

▲大連 [illegible]（二月十四日限奉換金）

付	一三，七五
低	一三，八[illegible]

▲現 寶銀每兩換小洋 [illegible]
足金每兩換小洋 二元八角〇分
赤金每兩換小洋 八元四角五分
敍銀每兩換小洋 [illegible]

東三官銀號匯兌行市
本號現大洋 一元〇角〇分
上海匯現銀 [illegible]

逕啓者本公司開辦以來已屆三載營業狀況漸形起色現年終結清帳目除[illegible]

黑龍江鶴岡煤礦公司廣告

金銀及糧行市

品名	價格
合豆	二元〇角〇分
吉豆	三元五角〇分
花小豆	二元九角〇分
紅小豆	三元二角〇分
白小豆	三元〇角〇分
豆油	三元三角五分
豆餅	[illegible]

品名	價格
稻子	二元三角〇分
糜子	元　角　分
麩子	一元二角〇分
蘇子	一元六角〇分
稷子	一元七角〇分
碗豆	二元七角〇分
磨豆	[illegible]

品名	價格
林米	二元〇角〇分
糜米	二元五角〇分
稻米	五元五角〇分
勝米	三元〇角〇分
江米	五元四角〇分
小米	三元〇角〇分
元米	[illegible]

品名	價格
上海標金	二五三兩三〇
上海銀塊	[illegible]
紐育銀塊	六八仙四分三

奉天地所金銀行市

二月十四日限鈔換金	價
大	[illegible]
最高	一三八七
最低	一三八九
寄付	一三八六
價	一三八八

銀行行市

品名	價格
鈔票對小洋	九元二角五分
金票對小洋	三元九角〇分
哈爾濱現大洋	八元七角〇分
天津中交票每元換小洋	二元〇角一分
現大洋對小洋	二元〇角〇分
小銀元對小洋票	五元五角〇分

匯金

品名	價格
天津匯大洋	匯元　角　分
北京匯大洋	元　角　分
開原陽裡匯小洋	匯元　角　分
大洋券票匯本省各地	不加

自由論壇

◎投稿者注意　本欄歡迎投稿任憑作者對於國事及地方事宜自由發揮意見有所批評然須出諸公正平允如有意詆諆或藉以攻訐各個人者本社一槪摒棄並須具眞實姓名於稿尾以杜流弊

▲教育廳限制師範生負務　觀一省教育之盛衰以一省教材之多寡爲準則教材之多少端在師範教育之良否故師範學校爲教材之生產地辦教育乃試驗地也前清及民國初年優待師範生與以官費一則提倡師範教育使之教材增加一則激勵求學者之心志出而熱心負務因受特殊之利益卽應盡特別之義務故定有一定負務年限當是之時生活程度較低每月所得之報酬尙可有餘及至近時當道諸公視教育如贅瘤可有可無任意縮減經費移作別用師範生之官費幾乎減盡師範教育焉有起色況近時生活程度增加數倍教育界人所定之薪金僅能維持生活焉有餘錢而敎養子弟回憶自幼至今虛度十數年光陰費盡心血獲得知識欲求豐衣足食尙待勉強故稍有血氣者受環境之刺激家庭之壓迫不得不改途另謀發展之徑教育廳以師範生改途有妨教育前途當此以往任教職者將無一人故有限制師範生服務之舉是說郝君整理教育之熱心矣但自予觀之乃捨本求末之法非根本之大計也如限制服務不如增加教育經費擴充師範教育提高職教員之薪金而優待之所得旣豐卽令改途而亦不能矣不求根本整理徒限制師範生服務不逾三年者不發諮書以文憑爲抵押品三年服務期滿之後方能贈回文憑此等綁票式之整理法予不敢贊同也況師範生畢業人數較多學校設立較少雖想在教育界服務無缺可補教育廳又無法位置將奈何假使三年期滿改途者多教材仍然缺乏將奈何師範學校雖立人人以入師範爲戒裹足不前又將奈何予以爲限制服務之法乃末事也凡我師範生請自思之如自認坐困窮鄉亦無可如何不然當有一翻振作而謀自衛拭目望之（卓如）

▲論時髦　時髦二字乃金錢之交換品試看通都大邑之號稱時髦者何一非舉動闊綽凡百奢華一冠數十金一衣數百金輕裘肥馬爭相鬪奇自以爲不如是不足以彰文明而炫他人耶不知在識者眉睫不惟不能羨觀人重德不重衣取裏不取表是以孔門弟子原憲促襟見肘納履決踵而名重諸侯明代宗宰嚴嵩華袞錦繡金杯沿門而不齒市民此其明徵也且近年世事瞬息百變日新月異而歲不同每一物市出不旋踵而花樣翻新矣一意專趨時髦終日追逐猶落人後欲求應時終不可得而耗費已屬不貲矣鄙人以爲無論何事何物不問入時與否祇求合於理適於用旣可節費又不傷德敢質時髦家以管見爲何如（長春榮霞投）

東三省雜報

△奉　天▽

女學發展　大南關二道衚子衕文私立女學校去年將校舍增築特布報告添招高級插班生二十名初級新生六十名以謀發展教育云

飭緝帮辦　吉林印花稅處稽核密由勁利四縣帮辦李煥民東寧帮辦李崇賢均短欠稅票稅欵罰金等各一萬餘元即行去職潛逃由該省公署咨由省署于五日通令各警廳局各縣知事協緝云

照發免票　京奉路唐局長前因軍用糧秣採辦委員會函請照發長期免票以便各委員隨時採買現已照發計分頭等與三等兩種以便該委員帮同差遣之用云

限期放花　城關商戶每屆燈節演放花燈游人衆多端賴巡警維持秩序茲聞警廳傳令各署謂地面屹緊警察恐難兼顧商戶演花限定十四十五兩日過期不准演放云

查禁賭博　瀋陽縣警察事務所所長金德三以四鄉賭風頗熾若不查禁殊與地方治安有碍乃飭四區隨官將管內賭博查禁盡淨不得違悞于咎云

請領槍彈　省署現接輯安縣知事呈稱該縣逃起胡匪擾害地方所有警甲槍彈缺乏應即請領快槍四十杆子彈三千粒聞已照准飭令兵工廠發給云

甲丁潛逃　保甲總局據義縣保甲所長呈稱該縣保甲一區甲丁安世月於日前假放卡爲名乘隙潛逃拐去槍械查找未獲請求飭緝于鐵川總辦乃于五日通令各縣警甲一體協緝云

招領洋車　西邊門外大安煙公司宿舍門首前曾發現洋車一輛及號坎不知何人遺失當經該公司夫役喬某將洋車送至第二分局經二分局轉送商埠警察局布告招領云

欺侮商人　昨五日某處稽查兵某在鐘樓南燈市地方買紙彩花燈一具言明價値六毛該兵付錢時僅給四毛燈商追而催之兵士不容分說即行拳打脚踢徉長而去

枯楊生稊　城西梁屯住戶黃某年逾古稀膝下猶虛經其妻張氏爲之納妾於去歲身懷六甲今正初旬分娩產生一男合家無不欣喜云

是否外遇　小北關下頭營墻胡同住戶張某之女年方二九秉性風流於昨（五日）日赴東盛唐看秧歌竟未歸家次早張方焦灼異常其女忽自外入張問何往彼謂迷路遂在客棧寄宿一夜不識確否

後悔無及　北市場住戶張幼與之女小年年十八歲賦性風流又喜寮著凡熱鬧場所皆有其足跡昨（五日）晚欲往城邊然其母不允該女竟出門乘洋車而去及十時回家臂上銀鐲已不翼而飛不禁大哭然已後悔無及矣

△營　口▽

負債潛逃　大南門外小販劉長青因欠郭某洋三百元舊歷年底追討結果允于本月十日請還詎知屆期仍未照付郭某擬訴諸法廳劉大恐遂于五日晚潛逃郭某現已找其保人追究云

大捉賭局　自舊歷年後賭風日熾警察當局以職責所關不容漠視故於正月初四日即傳諭各署長督查緝賭博之令雖然如此因習俗攸關不能不稍假以寬奈嗜賭者竟視若弛禁以故警廳近又嚴飭各署速捕於是連日以來捕獲賭犯成羣結隊不絕於途云

△安　東▽

嚴禁賭博　本埠陳廳長鑒於新年市過瞬屆元宵深恐一般人民任意賭博而賭棍參雜其間人類不齊難免不爲地方之害除佈告嚴禁賭博違則懲處外並通知各署及偵探隊嚴行查拏應幾境無賭場地方得以安謐各署隊奉令均四出訪查想一般賭徒聞風當知歛迹矣

濟世活人　安東城隍廟側上修卦館趙香巢北京人於去年秋間來安設立卦館兼醫病症數月以來凡在該處占卦者多有應驗而其醫學尤爲精深日前爲某商人治一極險之症投之三劑病即霍然其他經之治愈者不可勝數若趙君者可謂醫卜兩學均有心得於是遠近問卜以及染病求醫者絡繹於途大有門庭如市之狀況云

△鳳　城▽

儲蓄放款　駐鳳上海萬國儲蓄分會於民國十一年分設以來二載有餘祇以察度年間地面錢法吃緊該分會經理韓向宸姜亞裔二君特通知各儲戶凡有滿足二年者准其照章借欵（以應急需）一般儲戶得知後均紛紛借欵以應急需云

△鐵　嶺▽

燈節蕭條　各地習俗每至舊歷正月十五以前均辦秧歌高蹺及各種游藝會以資娛樂惟本年正月張監督恐商民虛耗金錢爰禁商民人等一律不准演辦秧歌及各種游藝會而本邑因無此種點綴頗形蕭條云

△郭家店▽

維持治安　本驛日本警察部長（林元春水）氏自去年接事以來對於地面力加整頓不餘遺力現至梨長恐胡匪竄至來驛特晝夜帶警察巡捕赴街巡查地面伏房小店娼窰等處有形跡可疑者認眞盤詰以重公務而保治安云

△義　縣▽

捕賭被殺　本邑西區距城六十里夾山屯地方居民胡某素性刁野不務正業常以設賭爲生現藉舊歷新正聚賭愈烈當被該屯公民報告附近劉龍台警察分駐所陳巡官立派巡長佟某等六名前去拿獲月之一號晚間闖入院內放槍威嚇胡某亦用槍向外攻双方槍喃即時驚動同屯會首多人以謂胡匪搶綁齊聲圍攻不准逃走所堂隊見是警察而胡某仍言是匪當將巡長佟某警士梁某鄉上用槍擊斃其除警士王某百般央求毆傷放回後該屯會首四人到城報告仍言胡匪搶掠立被縣署扣留至二號承審員張新甫管獄員裴明軒帶同警甲前往勘驗屬實當將胡某等帶城送法庭訊問嗣後如何決辦容訪再誌

△梨　樹▽

清結積案　梨邑知事臧彭伯自一月十五日接事適逢舊年初六日即開堂理事躬行審訊一月間釋卅餘人均係烟賭嗎啡各犯無力抽贖徒期已滿者不憚苦口諄諄誥誡予以自新嗣後如有再犯決重懲不貸云

煙賭歛跡　本邑警長郭運三蒞任年餘褐馭極嚴內外勤務無敢瀆職對於地面最注意者惟煙與賭三令五申嚴行諸誡更飭各區巡官不時查拿務絕根株云

一蹶而死　本邑南街富盛泉酒櫃司賬楊某晚飯後在街散步與號歸來行至天益湧附近一跌不起氣息奄奄及其本櫃人來已溘然長逝矣諺云天有不測風雲人有旦夕禍福信夫

刁婦誣賴　邑東街程某歷充軍警各差前一日晚間有伊親邀集多人在斯大推牌九被楊區官偵悉帶警往捕人盡兎脫僅獲蕭某一人屋內什物一空五相衛之所致也程婦賊究來縣誣楊區官强搶如不聯訴擬赴省控說者謂無理取鬧莫此爲甚

△岫　岩▽

法界明星　吳叉氏承審下車伊始即抱不壓案件主義（採取掛籤辦法）隨到隨判對于多年之陳案亦屢審屢釋故涖任甫及三月閭閻頌聲洋洋盈耳矣

△興　城▽

燈節佈防　中區巡官金文煥到差以來諸事認眞頗爲長官所嘉許値茲元宵佳節臨邇商民各戶無不懸燈掛綵藉資慶賀惟恐男女交雜之際宵小乘機行竊故於節前預設崗警多處以防不虞該巡官又復躬自巡查以盡保衛之責現在預備各節均已就緒諒屆節期必無意外云

△五顆樹▽

稚子無依　本鎭警察第六區長巡官陳佐廷氏於二月二號傍晚時在區門前過一幼童哭泣不止詢其來歷該童自姓陳名占存年十三歲家居朝陽縣南勤密營茲因父死母嫁兄嫂虐待害處難堪遂迫離鄉到無着落

△通江口▽

熱心興學　昌圖教育公所所長劉巨川君品學兼優儒林巨擘也該君於月之四日到各學並處計劃如何整頓學校設法進行如該所長者可謂熱心興學矣

△阿什河▽

募捐修廟　本城於清乾隆初年即建有文廟彼時僅有草房三間極其簡陋後經邑紳胡舉人聯絡旗署募捐重修始有大成殿及東西廊規模稍備及光緒年至民國改元前後十餘年兩次修葺廟堂成其始有可觀詎料經理者不得其人復經風雨侵蝕遊人踐踏遂將正殿後簷坍塌廟中偏扇及門閂多被損壞本邑劉仲義知事及士紳胡德熙胡滌凡高子衡諸君並農商教育各會首領鑒於文廟關係教育甚深故首先倡議補修但工程浩大經費一時難籌發起人等又分担不起祇得發出捐啓分途勸募想阿城不乏好義之士諒此修補之小欵當不難集成以副諸紳之仁意云

△石城鎭▽

巫者宜禁　巫者跳神到處皆有無如本鎭之盛凡一般愚民偶有小恙即遣人迎接巫者至家裝神弄鬼焚紙燒香鉦動鐵鈴亂打單鼓婆娑跳舞咿咿唔唔如怨如訴一般婦女信之爲神跪問禍福瞭昔西門投巫入民賴之以安今之跳神者與風化大有妨碍未知有管理之責者何不禁止耶

冒名設賭　本鎭住有張寶與尹殿榮二人素行惡劣且染嗜好每假分報之名日欺弄鄉愚且終日招集賭徒數十人在本街設立會局一處以藉抽頭漁利一般賭徒往來不息誠於地方治安有碍復與報社名譽攸關望當局速禁之

△額　穆▽

扮演秧歌　際逢新春歲首萬民同樂委以市面蕭條以故各界協同提倡組織大平秧歌一夥以助燈節之盛刻正購買材料定製彩衣採辦一切想必有一番熱鬧云

△林　甸▽

命案判決　林邑於客歲夏間有田樹桂者因姦害死妻妹金鈴一案業數誌本報至今案懸數月經柳監督到任後親審數次始將田案依律判決無期徒刑案內吳孀婦二年零九個月有期徒刑田妻九個月有期徒刑柳君接篆未經兩旬聞將所接衆現收各項案件應釋應判均經親審解決概不積壓並勸當事人歸家安業勿再興訟判斷高明人皆悅服云

受誣興訟　本邑閑有城南大樹林子住戶陸明順素務農業忽被流氓楊樹聲等因挾嫌在省捏控無詞而始誣陸家之女被韓所長認親淫污等情陸雖農民名譽攸關豈能忍受以白外並請警務處究辦電呈原文照誌於下呈爲楊樹生白印山等挾官告吏侮辱良民懇恩傳究依律科罪以維名譽而儆訟棍事窃民生長於斯倚農爲生悉心竭力期盡天職而具點造法之事亦不敢爲不意禍出天降前忽被匪挾仇誣牽待辛前任監督派韓所長將民傳案詢悉確被匪人挾仇誣牽始令取保釋放並未勒民一錢一物民不白得雪復經隣佑作證名譽藉資復原不料小民命途坎坷一波將息一波繼生此番侮名損譽尤其甚焉竟有楊樹生白印山等料菜於警務處挾告韓所長無有正大理由反謂民女被韓所長認親沾侮似此信口開河實無人道又査刑律對於公然侮辱亦有明文科罰緣律貴誅心法重造意伊等任意誣捏民有何顏存立社會且人生名譽爲第二性命古訓昭彰孰無父母子女姊妹乎羞恥之心孰人無有且女子所重者貞節此番伊等謂民女被韓所長暱宿一夜此種雌黃侮人太甚民女聞知愧羞擬死夫家聽知又欲離異諺云焉忍双較女豈再嫁小民爲此是以詞懇來轅伏思縣長明鏡高懸似此訟棍豈容幸免懇乞傳究法辦以維名譽而懲刁頑實爲公便云云

居間疏通

本欄投稿準具別名然必須另具眞實姓名住址加蓋名章否則無論事實如何槪不揭載

◎質問之部◎

▲奉天印花稅處鈞鑒查民國十一年八月貴處公佈第一類發貨票等九種各貼一分銀錢收據等六種十元內貼一分十元外貼二分近歛邑商會奉到貴處訓令云發貨票當時不交錢者貼一分當時交錢者兼銀錢收據之用十元外貼二分想發貨票與銀錢收據自係兩種用途區別各異本無一併兼用之理試問銀錢收據附有發貨字樣十元外能否貼一分發貨票當時交錢而不錄明字樣者應照如何貼法特假疏通欄請示懇請明白示覆以便遵照俾免悞會寔爲德便（昌圖商人敬詢）

人事通訊

▼字數不得逾四十二字
▼括弧容格亦照字計算
▼同各山本人直接郵遞

◎通河稅捐局關執中譜兄鑒數奉手書未接回示不知尙在貴局否近況如何示知爲感（萬千秋載拜）

◎鄭道良字次忠譜弟鑒聞在講武堂肄業不知確否務望將通信處示知爲感安東木會（萬世全）

◎張任吾兄鑒倉促寓別未獲餞送歉甚何日抵通近況如何示知爲感弟（萬千秋詢）

◎孫學文仁兄鑒近況如何通信處安在尙希有以教我也安東木業保護局（萬世全啓）

◎天津史效歐弟鑒望將通信處示知爲禱奉天（安東兩江木業保護局萬世全啓）

◎東塔高中鄭殿祥弟鑒別後音問久疎不知在此校否近況奚若示知爲感安東木業保護總局萬世全鞠躬

◎佟寶珍字瑞光弟鑒安東別後不知讀書何校通信處安在（安東木會萬世全）

◎雙山縣福源興號內郭長平弟英鑒以家離後甚是想念現任何職請速速覆爲盼萃沙河天增泰（郭長青）

◎王業儒四舅父鑒以家拜別不勝遠念現在何處作何職業祈見報急速賜音爲要萃沙河天增太（郭長青）

實業欄

◎津埠地毯出口之增多

年來我國工業頗見發達繁盛都市工廠林立而天津一埠獨地毯工廠爲最多總計大小不下五百餘家蓋因地毯亦爲中國出口貨大宗之一津門又爲出入口要區此項工廠之多自無疑義茲將探得其出口情形與去歲出口增加之實況特爲詳錄於下（去年十月出口實數）二日估價銀一七九二兩三日五一一二九兩四日一一二七兩六日一零一零兩七日九五三二四兩九日七四六三兩十一日一二六四八兩十三日三三三二八兩十四日七九五零兩十五日七九八三兩十六日三七一零兩十七日九七五兩十八日六八八九五兩二十日四八六五七兩二十二日四五零八兩二十三日六零七四兩二十四日三一三兩二十五日二七九二二兩二十七日五三一八兩二十九日九七四九兩三十一日二八九四五兩本月總計四五三九九零兩去年一月一日起至十月三十一日止共出口估價銀爲三九九七二四八兩固較前歲一月至十月之輸出額（爲二九七八一四一兩）已增加一零一九一〇七兩而較之前歲全年之輸出猶增多二〇二一七兩因前歲去年之輸出價及三七九五〇三一兩也據此情形則本年或仍增加亦在意料之中尙希各實業家竭力改進並望實業當局有以獎勵之云云

◎蘇俄國內貿易之經濟談

▲使消費合作社與農民聯合

據莫斯科消息云一月七日俄莫斯科官報云昨日國家貿易交易所大會開會由喀幹諸維亦君爲主席國內貿易部部長余以滿報告蘇俄經濟情形如下一年以來蘇俄之經濟狀況大有進步幣制之改良貨價之低減生產力之發展糧食之蓄積糧價之平穩一九二四年預算之槪當實業產品之價格低過成本均足證我人將所有難題已逐漸進行卽歐美各大經濟家亦無不贊許者我人經濟之前途應以現在所得之成績爲根基力求發展現在我人之責任爲設法與農會合作低減一切貨物之批發價値擴充各種製造力四一方面則減省製造時之銷費雖現在所減之程度似嫌不足然再欲低減已非俟實業發展不可矣此外政府應設法調濟糧價目前雖業見微效然應使其繼續前進不生間斷因此事與一切農業產品均有莫大之影響也關於私人資本則因我市場上之國家資本與消費合作社之資本不足正待擴充而私人資本不能補此不足以裨益市場消費合作社亦有進步然尙嫌不足應設法與農民聯合而農民之性情而對於一錢亦極重視故應設法規定價格及辦法使其明瞭消費合作社之有益於農民始能收效此外對於貨物銷行之速度亦應注意如速度比較的能增加至三分或四分之一時則裨益實業已非淺鮮矣以上種種進步乃爲第一步目前之計畫爲設法使小販商人將不適合之批發及零售價格嚴爲規定擴充商場之容量增加貨物銷行之速度並取締國家商店及消費組合社之官僚習氣私人資本旣能有益國家自能使其存在我人亦可加以維持然決不能使其勢力過大以致影響及於消費合作社然此種種情形在外省業已發現應速加限制設法使國家貿易與消費合作社能收實在之效果而已余君報告後喀幹諸維亦君亦起而報告第一次之糧價統計云（完）

◎美商注意遠東商務

美國西埃特路海港商人團體擬乘麥克雷總統號輪船於正月二十七日由該埠起程來華其目的專在聯絡與增進美國與遠東將來商務上之關係該團體共二十人（名從畧）係爲正式委員會由西埃特路商務會所組織而成此來乃邀遠東商人前赴該埠參與本年六月二十四二十五及二十六三日在西埃特路所舉行之國內外第二十六次常年商務大會此次邀請外國代表赴會實爲從前所未有該團體人員多屬西埃特路處商界中重要分子該船（指麥克雷船）可於二月十三日抵上海於十五日赴香港然後再往瑪尼拉聞此團體將來仍乘麥克雷號船同美駐京美國商務參贊屆期將往滬迎逆並擬與彼等同往香港云

◎論電車運輸事業

旅客貨物之運輸機關約分四種第一水路第二道路第三航空機第四鐵路上述各種雖各有長短要以鐵路爲最占優勝之地位而鐵路又分二種卽蒸汽鐵路與電氣鐵路是也今專就電氣鐵路言之其發達之迅速利益之廣博亦爲可驚歐美文明各邦賴科學之倡明作電氣之利用輪傳思想消息之電信機關固早已安置完備而運輸旅客貨物之電氣鐵路今亦敷設齊全我國滬津兩埠通商較早人烟稠密因往來之頻繁有電車之運輸惟首都之北京尙付缺如此次電車應社會之需要而開行矣便利交通深可慶幸但一般市民或昧電車之性質或嫌票價之太高茲就研究所得贅述一二尙望閱者加以指正

（一）電車運輸發達略史　電氣之發明始於美國學者而電車之開行亦以美國爲最早據該國電車統計西歷一千八百八十七年築成之電氣鐵路達十三條拖行車輛計一百個一千九百零二年路線之長合主幹支路而論達二萬二千五百七十七哩電路公司共有九百八十七個迨一千九百零七年計有公司一千二百三十六個而路線之長已達三萬五千五百餘哩六年後路線之長較增一萬餘哩而運輸車輛約八萬餘個就中客車佔十分之九而行李包件車佔十分之一初則敷軌多在街市運輸業務全是旅客今則城郭之地亦通電車運輸業務兼及貨物美國如是而歐洲各邦亦莫不以電車爲市政交通之利器將來發明進步長途運輸亦利賴之則日後交通之便利殆難預言者也（未完）

奉天省城惠臨火柴公司謹啓　定於陽曆二月十五日[illegible]屆時務祈各股東台駕早臨[illegible]特此登報奉聞

本公司住址哈爾濱北七道街南頭路東　[illegible]開股東會議[illegible]行改組[illegible]招新股討論進行凡本公司股東請携帶股款收據屆期駕臨與議爲荷

廣告

招女生廣告

宗旨　本校以教授高等普通之教育爲宗旨雖與日本女生合致特爲民國女生授以重要學科以養成民國之完全人格
招募額數　民國女生約二十名
入學資格　國民學校高等科畢業者或有同等學力者
報名處　本學校及奉天城裏大南門裏篩織公所
報名期　自陽曆一月十五日起至三月十六日截止
考期及學科　陽曆三月二十日午前十時　檢驗身體　口試　漢文　算術
學校另有詳細規章可取閱之
奉天新市街紀念碑之東　奉天高等女學校

緊要廣告

敬啓者敝行王君紹庭已于陽曆一月二十一日與本行脫離關係恐未周知特此登報佈告
奉天英商怡和機器有限公司謹啓

公主嶺農業學校招生

宗旨　授以農業教育
修業年限　預科一年　本科三年
額數　預科三十名　本科十名
資格　預科小學校高級卒業與同等學力者（但須經縣公署保送）本科公學堂卒業或有同等學力者
年齡　十四歲至拾八
報名考處　限二月廿八日（陰歷二月六日）止　預科在各教育公所投考　本科在本校
考期科目　本科三月廿一二兩日（陰歷二月廿七八）日語　算術　試問
學費　免收
宿舍　由校備用
特典　月助學生金三元　歸省給半票
開學　四月一
注意　保各縣送學生依次取錄額滿不收　詳章預科向各教育公所取閱本科向本校索閱

商務印書館

純粹文言編輯之教科書

初級小學用
共和國教科書　新修身 八冊　新國文 八冊　新算術 八冊
新撰國文教科書　八冊
新法國文教科書　八冊
小兒語述義　二冊
高級小學用
簡明中國歷史教科書　二冊
新撰　國文　公民　歷史　地理　算術　自然　教科書各　四冊
朱子小學節本　二冊

奉天老天合絲房大樓落成正式開幕贈彩廣告

本號開設奉天城內中街向北胡同門面經營二百餘年專辦蘇杭綢緞兩洋雜貨物美價廉久蒙各界所稱讚今因發展營業歡迎主顧起見已將從前門市改築西式三層大樓安設自動電梯藉免主顧登樓之苦且內容調暢暖汽冬溫裨益衛生誠屬非尠現由蘇杭各埠運到精緻閃緞花素絲嗶嘰呢絨以及平金繡花各種閨閣用品貨類旣屬增新價値又格外公道茲因建築工程告竣擇定陰曆十一月十六日重新正式開幕酬答主顧諸貨廉價特別贈彩凡蒙賜顧無任歡迎恐未週知此誌佈告
奉天老天合主任謹啓

▲高級裁縫首創　▲黃呢灰呢新到　▲軍服獵服巧做　▲久蒙顧客稱贊
▲禮服洋服專門　▲大氅材料齊全　▲品質非常優良　▲我業唯一曙光
另在本埠設立染工廠專染各種電光線並發批售如承訂購無任歡迎
奉天大東門裡　怡信洋行　電話二二一

十有八九

都是愛用味之素的人家

調味精粉　味の素

（味之素）

●這是一次使用味之素斧常就道知那效力很大而且減省得手工和費錢的利便可就轉致各界這味之素的功效所以現在一天比一天實用味之素的家數增多實在會理財的家庭都使用味之素咯

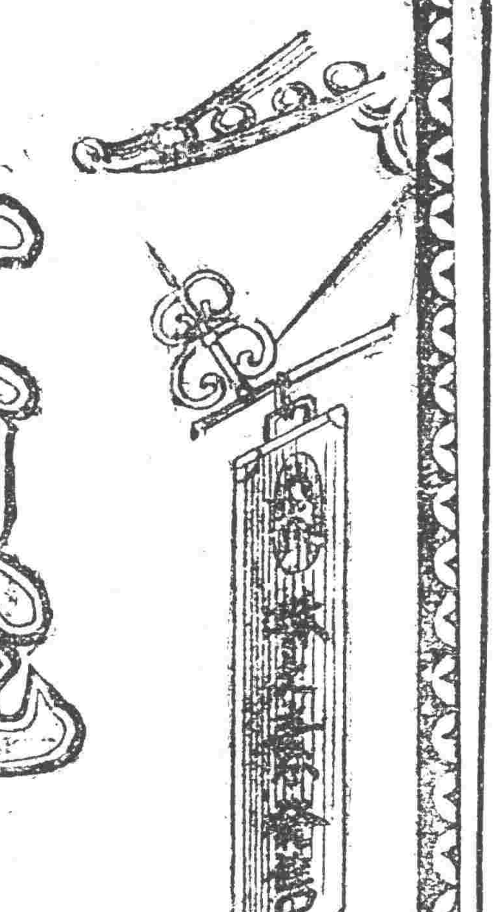

◀各處雜貨舖洋廣貨行食料品莊等均有發售就近購取爲盼▶　C—1

化痔

痔瘡之種類甚繁有牝痔牡痔腸痔之分又有濕痔色痔血痔氣痔之別究其患痔之原因大都濕熱下注醉飽行房飲酒勞動其房勞過度以致橫解筋脈稍氣脫泄成痿成塊或痿或痛者爲痔淋漓管長數寸黃水紫血脫肛疼痛者爲漏本主人得家傳秘法虔製此丹無論新舊內痔外痔漏結核成管脫肛流血痛激心肺速將此丹用白開水送服一丸每日三次縱使數十年極重極危之症連服一料亦可斷根不發百試百驗每瓶現大洋一元每料五瓶現大洋四元●另有雙料化痔丹功效尤速每兩瓶現大洋兩元八角每料六瓶現大洋七元如日久成管另製包愈瘺痔去管膏雙料每瓶現大洋貳元單料每盒現大洋壹元內服外療見效更速

咳

咳由痰生痰消咳止故止咳必先消痰此理人盡知之試問痰何以能消何種藥品係何種則人皆茫然矣僕體弱患咳多年消痰無法恐久咳成癆遂不惜金錢日謀消痰之藥凡流行海上及普通治痰者莫不購服其如服藥雖影痰咳益甚咳愈甚則痰愈蒸日廢飲食而夜不安眠神疲力乏骨瘦如柴癆象已成勢極可怖厥後購得翟氏蘭製半夏麴承照仿單且夕服之以覘其效孰意吞服未幾忽思睡睡醒咳止而思飲即痰亦不便即續購一打服未嘗而痰若失由是咳竟止體亦健於今三年痰咳敘跡蘭製半夏可謂海內止咳消痰之無上聖品也爰述大略以介紹患痰咳者●直隸警務處王品卿謹啓奉天辦香廬藥房錄登

價目　每大小盒現大洋貳元四角△試服盒現大洋貳角
每打小盒現大洋拾參元貳角△大盒加倍

廣嗣金丹

人生未有不始於身先有此腎腎爲先天之源元臟之本十二脈之根而性命所由出蓋人從情慾而生不免以情慾所累或戕賊太甚以致陽竭甚或勞遺滑精見色流精未交先洩既交不久精薄精清或變淋濁或成痼疾從此腰酸疼痛目昏耳聾百體同委頓或以陽虛多寒或以陰虛多熱此皆腎經虧敗所致皆不藥石以補救之則道之基礎何以及本主人有見於此有同天再造之功出神入化之妙專治腎經衰敗各種遺精滑精補先天之不足培後天之基礎何以奏多病老人服之以斯能製此丹氣血天添精補髓固本強身此藥經各官廳化驗立案外復由奉天市政公所暨官化驗有效給證行銷此藥主治各症子服之亦能一強筋骨經衰敗百病叢生精髓虧內虧老年血枯精神不足食然骨蒸後天失調陽虛盜汗命門火衰眼目昏花命門精薄五勞七傷諸虛百損以致陰虛不固房事過度精竭神疲精枯舌渦先天不足元虛寒胃囊濕腰膝酸疼四肢疲倦眞元不足神疲氣怯症略述不詳欲知詳細請閱仿單價目每盒大洋貳元每半料八盒現大洋拾四元奉天辦香廬啓

扶陽固本丸

此丸係補天氏大醫士新發明純採雄獸之腎壯禽之髓珍珠之精萃英花草之精用化學法提鍊修合爲丸有水火相濟之功陰陽相生之妙性質王道功效甚速誠不可思議屢蒙歐美各醫學博士推獎故與市井牟利牛溲馬勃者實有霄壤之別無論老年少年所患陰虛陽萎之症多年不愈速服此丸俱其藥性達到臍發陽消蘊蓄丹田陰陽鼓蕩琴瑟調和復能壯筋骨補氣血添精髓返老還童如常服此劑雖昕夕從公精神不倦不愧扶陽之秘寶補身之良藥也。主治先天不足後天戕代。命門火衰水火不濟。色慾過度腰膝酸軟。下元虛弱夢遺滑精。年老氣弱陽萎不舉。情竇早開陽莖短小。交媾不歡臨房畏縮。精寒不固交不耐久腎精衰敗交不受孕。氣血兩虧耳鳴目眩。手淫過甚精敗陽痿。百體委頓精神恍惚。服法每服五丸每天早晚空肚用白開水送下價目每盒現大洋一元每打現大洋十元雙料每盒現大洋二元新到婦科聖藥「月圓」此藥專治婦女身體虛弱面黃肌瘦經水不調經來腹痛等症每盒現大洋貳元●外埠函購各藥一律另加郵費

西藏青果

本堂不惜巨資特由西藏運來青果其味清淡其性溫和專能化痰清熱除胃火能止咽喉痛口乾舌燥等症服之立能生津止渴降火滋陰清肺熱安心神寬胸膈消痰可稱獨步將此成用開水沖飲代茶與甜井無異故常服作一百盒●大洋每元中合銀幣五角各實號如願代理者請函本天辦香廬藥房啓　奉天省城內金銀庫胡同省長公署東首巷氏醬香盧藥房獨家出售

上海人壽醫藥室餘年氏秘製

珍珠鏡面散

沈製羊脂珠粉鏡面散專治男女老幼面上雀斑粉刺酒糟容烟紅刺白點雙料每瓶現洋五角單料每瓶現洋兩角半

沈製生髮膠

男女老幼脫髮禿頂包可重生新髮黃髮能白轉黑烏大現每瓶五角小瓶兩角半

美國威爾勃醫生製　奶香白玉粉

閨閣女界可代用粉滿面芬香每包壹角

上海寶雞製藥公司　湯森氏　最新發明　美容奇藥

生毛髮藥水

此藥效驗神奇生髮極速凡病後產後血虛枯槁及去之髮脫秃頂可擦之重生黑而且堅光亮大每瓶現洋壹元每打拾元

專治雀斑靈藥　愈斑光面水

此藥專治面部汗斑雀斑及等瘡有極神效擦之可期退星即令人光潔如美容之家也每瓶現洋壹元

專治酒刺面皰藥水

此藥專治面皰酒刺粉刺等症本藥具將擦之水過夜即效見能重者而愈病即減每瓶現洋壹元

美容奇藥皮膚白色素

此藥能令肌膚潔白細膩專治男女老幼面上諸般不潔之症美擦此藥立見奇功散效神妙無比每瓶現大洋壹元

說花柳病之原因

速治之妙法以及其聖藥

花柳之病人皆畏懼而厭惡之　然此患乃在逍遙快樂之境　而得之者　其毒也人人明知而故犯　雖有教育法不能阻之　雖有巡警力不能制之　其情念一起自己也不能禁　情念之勢頗强　不可不爲之謹愼　倘有不幸而遭花柳之毒　亦須力求治理驅逐其毒根之方法　不然小則傷及其身　大則難得子息豈不是爲人在世之最恨事乎　特是世間雖有靈丹妙劑　也恐不能除去其毒　毒根不去其毒無論何時必發　倘於未發之前　雖有名醫也不能診定其毒聚於何處　如患白濁之病時有止而復發

其他之花柳症　乃隱人骨髓　故不易發　發時甚苦　或得妙藥暫時得治也恐其爲再發　予今將其受了花柳毒病之情形　細述於下　一是白濁如不治之必然流之不止　其最甚者　乃是見血點混在其中　然後成赤濁卽血淋也　是花柳毒病　雖已受染其毒而不卽發　或先見脫落毛髮　或失聲音　或患咽喉或生痔瘡　或見身体困倦　或失去記憶力　以致座立不安　雖亦細少之事　而無耐久力　時見頭重眼朦之苦　飲食無味自己也不知其妙也　今幸有德國醫學博士哈郞氏於學理上與實驗力求花柳毒之原因　指定醫家最爲尊重　能驅逐其毒根之藥配合爲丸　以供愛遊諸君之採買

該丸名之曰**哈郞淸血丸**　按哈郞氏當說出花柳之毒之原因之時實爲警動醫學界上之偉人也　此**哈郞淸血丸**專除花柳之毒　不論男女均可服用　輕患者服十天　重患者連服四十天　毒根立卽退去永不復發　服然服此丸藥之時務宜時時更換衣服　以溫水力洗其患處　外則求潔其身內則連服此丸自然安枕無憂　豈不最是妙無二乎　凡愛遊諸君　請勿等閑視之　放心早購**哈郞淸血丸**　不獨可保身體無患其一家亦必慶幸矣如患激烈之白濁者服用**哈郞淸血丸**之時可以併用**哈郞淋濁丸**其効更妙若是併爲服用則于飯前一點鐘乃服**哈郞淸血丸**又于飯後一點鐘再服**哈郞淋濁丸**立見非常之大功効也**哈郞淋濁丸**可立去污淨其尿管同時止痛而其濃汁者也

藥價　大盒貳元　每六盒拾壹元　小盒一元二角　每六盒六元五角　總批發處　大連市山縣通一丁目　順和公司大藥房

各埠大藥房均有代售就近採買爲宰

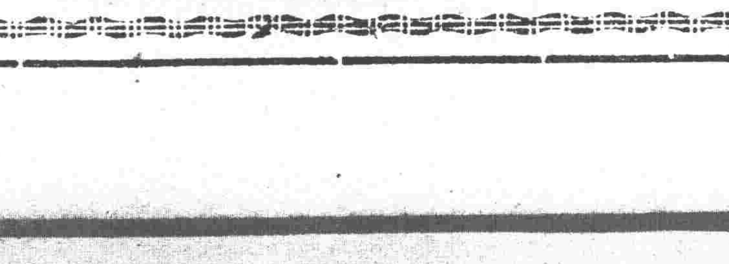

（梅毒疹之圖）

代售處

奉天小西關	廣濟堂大藥房	遼陽什字街	天鈺成	營口二道街	中西大藥房	安東縣市場通	井上誠昌堂	大連市浪速町	日本賣藥會社
奉天小西關	井上誠昌堂	鐵嶺鼓樓西	平記大藥房	營口西大廟街	五洲大藥房	安東縣中富街	東益增遠	大連市浪花町	井上誠昌堂
奉天城內四平街	大德生大藥房	長春北門外	中西大藥房	營口永世街	興亞大藥房	瓦房店新市街	德記藥房	大連市奧町	華西藥房
奉天鐘樓南	中西大藥房	吉林城內	五洲大藥房	營口二道街	慶豐合	天津錦店街	葆記大藥房	大連市監部通	華秦藥房
奉天鼓樓南	歐美大藥房	哈爾濱傅家甸	長壽堂大藥房	營口東海關	義興遠	北京東單牌樓	東亞公司	大連市西崗子	德記西藥棧

擦面最宜　双美人牌香皂

由多年之經驗與最新科學之應用製成双美人牌香皂於皮膚衛生上最有偉効絕對使顏不粗美艷彌增洵爲世界的純良化粧香皂也

京奉（天開）　旣東　前一〇、三〇　後一二、三〇　每日直通　後八、一〇　前一〇、四五　每日普通　前六、三〇　後九、〇五　普通　後二、三〇　後六、三五

北京—天津開　每日特別快車　後八、一〇　前一一、四五　每日通車　前八、二〇　後一一、三〇　每日普通　每日普通

▲四鄭線▼　四平街開　前六、三〇　鄭家屯到　前九、三〇

▲吉長線▼　長春開　前一、九、〇〇　後三、〇〇　吉林到　後一、〇〇　後五、三〇

中

長春—哈爾濱　雙城堡　陶賴昭　三岔河　窑門　張家灣　開後

哈爾濱　阿什河　烏吉密　開後

▲由綏芬河哈爾濱　綏芬河開　馬橋河　哈爾濱　早一〇、四〇

▲由哈爾濱至安達站　哈爾濱開　對青山　滿溝　早八、五〇　一一、〇〇

▲哈爾濱滿洲里間　哈爾濱開　昂昂溪　午三、四五　夜一〇、一〇

奉天大西關

神皋雜俎

歡迎投稿

小說

社會小說 續水滸傳（六二）（冷佛著）（禁轉載）

第五回 汶上縣行者大施威 清溪洞方肥初作亂

原來那周洪劉大猛。自二熊定議後。有軍師花膀狗劉尖子。具了請罪的降書。並言要怎樣獻計。怎樣劫營。及預命周劉等。怎樣埋伏。怎樣往各處迎敵。并救護二王張休。怎樣逃脫的計策。俱都在書內寫明。二人領命。一直到敵營下馬。把書文呈進去。一時有蔡國公倪道南。傳令叫當降徐慶。出營迎接。一同到中軍拜見。說當日失陷日。俺等因官賊正商議怎麼說。李逵已手執雙斧。袒露着黑毛胸脯。有軍卒護從着手叉着腰。大聲來喝道。你等鳥賊。莫不是有何鳥計。怎麼酒家喚你。不肯便來。二人都慌的下拜道。將軍休怪。俺等因奉了武將軍將令。出外巡哨。不期於此地相遇。將軍要不見罪時。請降將歡營去拜茶拜酒。因過去來了馬。擇令軍卒們。一齊往大營裏來。坐在中軍。飲酒。一時又端了酒杯。喝的氣昂昂的。至日落。李逵也不言不語。只顧吃一似有計麼言語。再露了頭的。又將那日身所佩。張仙時賞的五獅寶刀。解下來也交與二人。賜予熊老五。二人都大喜拜謝。出營都歡歡喜喜。上馬回去。行至中途。忽見有軍卒來報。前面有梁山軍馬。蘇旗寫著天煞星黑旋風李逵字樣。二人在馬上。一驚。暗暗的叫苦道。李逵自那裏來的。軍卒又跑來報道。前面李將軍。叫我等歇住馬。問打從何處來。投奔那裏去。要二位將軍去。自去答話。二人把繮繩勒住。只得下馬。心想要過去參見。隨哄到了營。再作理會。二人卑小。無力抵抗。梁山又用的好計。縛了二王去以此都暫時忍辱。等候著大軍來到。再圖報稱。不爭那梁山泊賊。惡貫已滿。今日要我等立功。這乃天意湊巧。如今就企望將軍相公。分派人馬。俺等也回去埋伏。不可遲慢。倪道南大喜道。如此甚好。將來要奏凱回山。我必與保奏。你等。俺今與當國公去。照計行事。你等回營。速返埋伏。當下又賞予二人。寶刀二柄。柄上是獅不住。却強爲按捺著。到晚點軍。共計那李逵帶的。五百軍卒。各人因各有酒肉。都去於月下乘凉。好生快樂。周洪因惟恐誤事。點兵有一千條名。前往埋伏。（未完）

筆記

文藝叢考（續）（陶明濬）

詩說雜記三十九

公之詩。如洪徵公主手痕詩。王顏自古爲身累。肉食何因與國謀。相對。語語又皆有關合。學者從此曲折抑揚。議論甚大。字字又不失等處悟入。方不失爲善學古人者。要知此事。必須有識。識之與詩。如車之恃輪。舟之倚機也。車推輪。則必無以行。舟無機則必無以濟。詩而無識。亦不足以成章而垂久也。且詩有其長。始能有其傳。凌雲之樹。非一木所構。狐白之裘。非一腋之積。非集眾長。焉能有其大川乎。且人之好習。與詩之宗派。初無一定。而詩中之有識者。則無論何時。無問何人。未有不同好者。何也。亦如水火之性。無論何時。不改其寒與熱。故火之性也。大寒慄慄。凝冰已裂。而火燄依然如故。未嘗稍衰。大熱煊赫。爍金爍石。而水氣不爲之漸。是奚故哉。本性具在。不能爲外物所移。詩之本性。則識之一字。足以當之。

談叢

子夔閒談（七）

盲丐（趙北布衣子）

二十年前。汴梁城老府門大街。萬泉久銀號。東主黃某。性極吝嗇。親友無敢近者。一日黃飲酒家歸。途見衆人圍觀一盲丐。携黑犬乞討。是犬不惟能俯仰作戲。博人笑樂。且能鑑別貧富。非衣服調絢者。決不向吠乞討。與之錢幣。或食物。即以口銜而轉之盲丐。觀者稱奇。犬向黃屢吠。黃不之理。卒怒且擊之。丐曰。勿扑吾犬。吾知君固富人也。何吝乃爾。黃曰。吾家本無厚產。即節衣縮食。仍不足用。何有餘資。波及於爾。丐曰。先生家稱中富。何德不可積。黃曰。爾既以吾爲中富。能卜知吾家之錢有幾何乎。如其知之。吾願分半與汝。丐曰。請傾一人爲憑。黃曰無須。汝但能悉指銀錢所存之處。吾定不巧爲遮飾。丐聞說。佯作袖占狀。遲遲而言曰。君宅南隅。上蓋木板。下窖足色紋銀七千零三十兩。封皮書曰。以遺第五女。西隅所窖。亦如之。書之曰。以遺某甥。至君臥室穿連七間。各室內窖銀一千兩。書之曰。遺吾長女以及四女之數。但此銀。倘有雞犬血痕。是君勸逼姑表兄某而得者也。某被君重勒。欲興訟。復以勢不相敵。無奈爾何。因將雞犬血祭後與爾。爾此時心痴於錢。未嘗計及報應。條條埋青蚨百串。係君母弟出業。寄存放利供母者。君亦吞沒之。吾所言之多寡。並來歷。合乎否耶。黃不能答。因而大起糾葛。路人莫不左袒盲丐。經三月調停乃疑。彼時汴省新聞業。除（簡報日刊。）外。尚無二家。此即簡報引爲資料。而盛傳三月之久者。奈余健忘。惜未能全憶。此不過就局部而約略述之。

別錄

神秘的賭（六）（隱聲）

老子有兩句名言。嘗莫大於可欲。禍莫大於不知足。可欲和不知足。就是甚愛的意思。如章常賣冰糖葫蘆的。抽籤筒兒。一種賭。本來是三個一牌。人要抽時。無論要抽個獨十二。獨十三。或抽順抽雜子。抽眞假五兒。外帶十八點。無論誰贏。總是要先看兩個。不肯全看。如其有飛。比如手內是一個么蛾兒。一個地么。若抽十三。有金屏十五四個可叫的牌。按理是三根籤子。都在手裏。痛快著看一看。畢竟是輸輸贏贏。也賺個馬力快當。何必又先看兩個。後看一個呢。這個後看。無論是不肯看。不忍看。總而一言。都是盼贏的心切。所謂甚愛的緣故。肚裏也天人交戰。不肯的實然就看。及至看時。也必要咬著牙。發著狠。私心祝禱著說。金屏呵大五呵。快來快來。一邊可願意快來。一邊又用著手指。故意的掩藏著。先露些須。再露斯須。漸漸露了半張。一見是四個紅點兒。登時就高起興來。喜的要心花怒放。手舞足蹈。旁人都看著發急。忍不赶快的看呢。那知在這個當口兒。正是賭中神秘。隱然要發現的時候。也正是天下秘徒。神前受洗的時候。也正是賭筋清晰。該豁然覺悟的時候。到這當口。那賭的一骨邪勁。能叫那看籤的人。神昏智亂。一時心理。不知是哀樂。是憂懼。是恐怖。是驚惶。心裏都突突跳躍。兩手也不住亂顫。顏色亦陡然改變。一邊要贏。又不敢贏。又彷彿不忍贏。不肯贏。一心又誠恐下面。是腐行的一個三點。或是花九的五點。那可就不能贏了。（未完）

半畝寄廬說繪（十七）

作文章於未下筆之先。必須謀篇。在山水畫。則謂之章法。亦猶文章之謀篇也。由有形而言。山水固有一定層次。自無形而言。固有之層次。亦不可墨守。猶之文章。原不許千篇一律。此畫道所以通於文。而必曰章法也。雖然。胸中若無爛調。無成法。亦未見其能變也。古人嘔盡許多心血。其於章法。已無美不具矣。藉使後人善變。亦無以脫其窠臼。所謂善變者。亦無非移此就彼而已。吾輩初學者。切忌恣意妄爲。仍以古人章法爲範。庶不至誤入魔境。此吾由於實驗所得。絕不敢以禪語式之無法說誤人也。闇管亦會自行創作。振筆疾揮。竟於無意中自覓一境。畫成之後。不但不如古人成品之綿密。即其章法格局。亦殊背謬可笑。此或由於學養不足。而古人已成之章法。亦可悅然有必當遵從之必要矣。

大幅小幅。各有妙處。原不必以畫之大小。論技之短長也。倪迂客。平生不作大幅。千古推爲逸品。彼馳馬揮帚。恨無萬丈壁者。亦自吐其胸中豪語耳。給所以自適。何必如武士挺矛躍馬始爲快乎。

亡友松石君。藏趙吳興百馬圖橫幅。高丈有咫。橫倍而強。此等巨幅。不第舟屋蝸室。所不能容。即收藏亦殊不便。吾嘗觀此。徒喚奈何而已。價之低昂。姑不必論。藉使得之。將置於何所耶。大抵古之藝術家。腕底之力量。非可以恆情量。微盈丈大幅。不足以發揮其才能。殊不知畫幅愈大。保存愈難。一遇兵火。愈大者愈不免。此收藏家。所以不宜購大幅也。至余之所愛。則爲冊頁手卷不盈三尺之小中堂而已。以此等物起臥皆可把玩。收藏尤便。至於大幅。在我視爲廢物。（未完）

創作

別後（續）（昔心）

—第三封信—

當我……離開你來到新的沙漠上。簡直是死的生活。幾次因爲離過到無可奈何。便想痛痛的飲上一頓。借著沉醉來消磨去這種無可奈何的光陰。然而我又一轉想。這種變像的自殺。你一定是不樂意我的。所以有時酒已竟喝到了。我的口裡。又把他吐了出來。咳！妹妹！設使你現在果眞的棄絕了我。一定不管我沈醉不沈醉。一定不管我自殺不自殺了。咳！妹妹！你畢竟是棄絕了我嗎？

不！

我不再希望你以前那樣的熱愛。

只希望你以普通的友誼待我。

好妹妹！

這樣小小的要求。

你總可允許了我吧！

我有一個狠好的朋友。給我介紹了一個女士。說她學業怎樣的高上。性情怎樣的溫柔。最好給我作一個朋友。將來對於双方的學業上。必互相有些進境。對於双方的性情上。必互相有些補益。以後她和我會了幾次。但是會過了幾次之後。她便寫信給我的朋友。說我性情怎樣的孤僻。態度怎樣的冷靜。是一個分毫愛情沒有的人。怎能親近得？……從此她便永久不和我相會了。咳！妹妹！什是我的性情孤僻。什是我的態度冷靜。什是我分毫愛情沒有的人。我只是一個靈魂。我這一個靈魂。已完全寄託在你的身上。旁人怎會分去我的一點愛情？……無怪乎她這樣說我。然而你現在已棄絕我了。我應該怎樣的難過？咳！妹妹！你畢竟是棄絕了我嗎？

不！

我不再希望你以前那樣的熱愛。

只希望你以普通的友誼待我。

好妹妹！

這樣小小的要求。

你總可允許了我吧！

咳！妹妹！我寫到這。心兒要痛死了。不知你究竟肯否賞我一封信？！不！片紙隻字也好呵！我最末的幾句話。還是希望你不要棄絕我。設使你必得棄絕我的時候。這末你也不要這樣的冷然。還是希望你以普通的友誼待我。設使你連普通的友誼也收回。這末你眞不如把我刺殺了。設使你果眞肯刺殺了我。我是更要萬分的感激你。因爲我這樣無味的活著。委實是不如死了痛快。咳！妹妹！不說了。來生再談。……來生……深深的祝你的幸福無量。

新詩

惆悵（王蓮友）

一

——在舊歷新年裏——

在夕陽影裏。
走上了這般荒涼的城上。
傷心呵！
渺渺的白雲深處。
那裏是我底可愛的家鄉？

△

遙想美麗的愛人。
應是換上了一身新鮮的衣服。
聽鄰家夫婦團聚的歡聲。
淚濕透衣襟了吧？

△

早知客裏的新年。
這般的無聊。這般的凄凉。
倫幾塊人家的錢呵！
也回到冰天雪地的塞上
——我底那可愛的故鄉！

△

幾陣刺骨的風裏。
知是人家的少婦又在鄉前焚香。
一顆一顆思家的淚珠。
洒在城頭的灰黃的草上

—洒淚在灰黃的草上。
直到天西落下了火球般的太陽。

二

太空裏。顆顆繁星的閃爍。
映著人間點點的燈火。
一個作客的擬人啼哭。
在這般除夕的深夜！

△

自己一片荒凉的園地。
願開幾朵豔麗的花枝。
到如今—青春老了。
却依舊是一片荒凉的園地
又那裏有什麼豔麗的花枝！

多少寶貴的光陰呵！
都銷磨在愁裏—病裏。

△

梟梟的幾陣東風。
帶來了無限的春意。
一段一段的過去的韶華。
又誰見—有被東風吹回的一日！

傷心呵—
補不不已往的過失。
看不見前面的目的。—
一朵豔麗的花枝。
怕終是一片荒凉。
什麼也不生的園地！

△

太空裏。顆顆繁星的閃爍。
處處砲仗的響聲。震動了破舊的城郭。
有誰知—
一個作客的擬人啼哭。
在這般除夕的深夜。

一九二五。一。二七。四點故鄉

戲評

新正長春顧曲誌 花玉蓮之刺虎

余客冬歲杪。負疾來長。服務於肆塵。羈絏升斗。欣逢元旦休假之期。得資調養。六七日之間。賤恙遽霍然矣。實非意料所及。然久靜思動。情之常也。況久病新愈乎。但社會舊習。新正消遣。除賭博而外。別無娛樂之途。斯道又非吾之所好。晚間悶坐斗室。殊無聊賴。乃赴惠華訪友。以銷永夜。至則吾友張君已赴燕春茶園。遂與董君談。渠云今晚燕春部爲新來名坤伶花玉蓮之刺虎。可往觀之。余以該伶於數年前曾一見於瀋陽慶豐部。技本碌碌。不足過爾。友云。該伶今之重返。藝術大進。語云士別三日。即當刮目。君易往以驗吾言。余本戲迷。聞之能不發癮。遂即買車前往。抵園時。胡絡秋之女起解。已成尾聲。下此即全本刺虎閙幕矣。按刺虎係崑曲小戲。齣數不多。僅現在一班梨園。慣以本戲騙人。故該園拉雜演來。由闖王發兵起。帶鐵冠圖。飾崇禎者。稍可差強人意。但無評論之價值。其餘配角。殊麗雜來也爲誰。更不得而知。首幾幕胡打亂鬧。令人目眩心嘔。待演至城破。崇禎別宮時。則名滿長埠之花玉蓮。飾費宮人始上場矣。該伶扮像婀娜。身段玲瓏。作戲處處有神。聞君后對語。城破。國家不保。讓然現出一種悽惶之狀。令人酸鼻。至后死君亡。各宮人紛紛殉難。此時該伶將費宮人不肯隨衆徒死。並想報君父大仇之英烈神情。曲曲傳出。纖妙維肖。及被搜出。復作出公主身分。從容不迫。存殺賊之心。偏現媚態。蠱惑李闖。迨李闖不納。賞與大將一枝虎。隱聞殺賊渠不能。僅擊闖車。將一種不滿之情形。於從違之間現出。尤爲精到。最好刺虎一幕。先唱一大段崑腔。板眼合拍。悠揚悅耳。大有繞樑三日之概。至於持刀行刺時。形容費宮人弱小女子之貞烈。活現台上。此劇最難者。於嬉笑柔媚之中。還寓忠烈殺氣之神情。該伶演之。不但逼眞。幾使觀劇者。如見費宮人之爲人。非該伶體貼戲理之深。何可辦此。無怪聽衆叫絕。誠名下無虛。余閣筆而歸。濡筆以記其實。公諸同好。但詞句工拙。則非所計。至月旦之操。則吾豈敢。

十四。二。三。（愚公寄於長春）

文苑

清明寄禹亭胞弟（夏濟湖）

清明無客不銷魂。遊子還家可慰親。此日承歡歸故里。頻年阻絕滯桓仁。干戈南北關何事。骨肉東西只爲貧。幾月先塋同祭掃。用闡藉得敘天倫。

古木斜陽噪暮鴉。故園明日便天涯。頻年作客羞懷土。作節思親應念家。但願諸人學季布。不期知我有侯芭。漫言老母依閭望。門外青山烟樹遮。

新潮飛沫

現代生活矛盾之悲哀（續）

四

因爲現代的經濟組織對於棲息在其組織內一切人們無地不見無處不知是一個不斷的監視者亦是一個無誤的裁判者如果我們偶一違反了强制的生活型式的時候社會可以不必勞動『警察』辛苦的力可以不必依藉那『裁判』神聖的力亦不須監獄亦無待兵力而只一任經濟組織底自動作用便可於無形之中處罰我們使我們餓死

往往時奴隸制度之下主人爲要强制奴隸服從他們底生活型式每須用及笞鞭和鐵鎖至於現代社會其巧妙眞莫可比喻只須依着經濟組織底自動作用就可更婉曲更圓滑更完全嚴密的把一切人們盡數拘束於經濟組織圈內不漏一人以遂行其目的此點即是現在資本主義社會所以對於奴隸制度社會稱爲較文明人道之第一理由亦即是現代社會和現代生活之最顯著的特徵

五　　李春濤

社會主義者常指資本所有者爲資本家而指資本之屬於個人所有爲發生一切社會的弊害爲資本家底罪惡實在說資本制度之所以眞可恐怕不單是能使資本所有者陷於資本主義的罪惡且能使一切人們—資本所有者以至無產者——同樣的都成了犯着資本主義的罪惡者

社會主義者又常指資本所有者爲掠奪階級實在說資本主義之所以眞可恐怕亦不單是能使資本家階級爲掠奪的生活而且能使凡棲息於資本主義社會組織內一切人們同樣的都是出於不得已被迫而爲掠奪的生活從前的摩哈默德曾說『不信可蘭便當飲劍』現在的摩哈默德也許說不爲掠奪的生活便當餓死所以現在的人們無論誰雖有直接間接的不同但不妨說都是生活於『被了掠奪階級所汚辱的生活』

在現代社會指出某特殊階級爲掠奪階級固是應該但是同時在別的意義上依掠奪爲生活者—更精密的說被強迫而依掠奪爲生活者—不單是資本家階級差不多一切人們通統都是大資本家固然是依着掠奪而成長小資本家亦是依着掠奪纔能維持其『財主』生活大商人固然是依着掠奪而雄大小商人亦是依着掠奪纔能獲得其衣食資料爲親縱不掠奪其子爲子却要掠奪其親　（未完）

廣告

奉省裕民儲蓄會公告

本會民國十三年終結賬股東應得股息紅利優先股每元年利二分六厘六毫七絲普通股每元年利二分四厘六毫七絲經董事會審查完畢訂於二月一日起付息届期祈各股東持息摺來會領取此佈

岫巖南區大灣溝林富德堂家產聲明廣告

本堂五支夥度商農爲活向在安東開設謙盛恒絲繭棧謙盛洪茶莊謙盛當質庫在岫巖開設謙盛泉燒鍋等商號在錦縣仁字義字設置有田地二十四方彰武古江等處各有田產地址繁襍不及備載以上商號田產以前統由本堂四支林長興一人執掌今因林長興專擅舞弊嫖賭荒唐已失全家之信任現由五支林澤清出名在岫法廳呈控是非曲直自有國法惟恐在此未決期間伊有抵押盜賣情事故特登報聲明無論中外人等自登報日起凡林富德堂之動產不動產由林長興所結之契約一概無效商號川換之家借欵押賃等事亦概不承認事關產權幸各注意特此聲明

奉省裕民儲蓄會續股廣告

本會因擴充營業經董事會議決續招股本小洋四十八萬元每股三十六元不加收公積金章程函索即寄有志儲蓄者盍興乎來
地址大西關裕民儲蓄會　經理盧景鈞謹啟

奉天美術專門學校續招新生

學額　西洋畫科甲級插班十名　西洋畫科乙級新生十五名　中國畫科新生十名　初級師範科新生二十名
資格　西洋畫科　中國畫科　皆中學畢業及有相等學力者　初級師範科　呈免入學試驗　高等小學畢業
年齡　西洋畫科　中國畫科　十八歲以上三十歲以下　初級師範科　十五歲以上二十五歲以下
報名期　自二月十二日
考期　隨到隨考
開學日期　二月二十日
考試科目　國文圖畫
地址　奉天大西關省議會北美術專門學校章詳函索即寄

恭頌駐新騎兵十四團保護治安之大德

竊以駐新騎兵十四團對於防務異常謹嚴去冬值年關在邇爲保護商民治安起見自晝查街晚間各處放卡並通夜來往梭巡於地方治安特別注意故商民感激無量無以酬答特登報端以鳴謝忱焉　新民縣商會全體仝叩

恭頌駐甯東三省陸軍第二十一旅旅長李司令之德政

查甯安僻處東陲山林蓊鬱頻年以來每値青紗起幛萑苻易於潛滋搶劫焚擄歲無寧日綁票勒贖月有數起行旅相戒於途居民難安於枕韻連痛苦徒喚奈何幸於十三年夏　司令李公駐節伊始即以戢暴安良爲心重農恤商是念督飭軍隊紀律嚴明剿捕鬍匪不遺餘力甫經半載大盜授首胥小潛踪農民樂業商賈繁興口碑載歌夫來暮婦孺共沐其宏慈商民等飲水思源敢忘所自茲將　公之德政頌之報端以誌弗諼云爾　吉林甯安商界全體公啟

現貨　正二月　路貨

德國洋車條　德國双人靴子油　各種毛市品　黑油漆布　嗶嘰呢　洋針　元青大絨　各種色羽毛紗　太西緞及羽綢
奉天小北關大什字街西路北　電話一千二百七十一號　英商　和記洋行啟

寶珠出現

有三大特色
一元潤而光亮
二體質重一錢
三價值二萬元
哈爾濱道外正陽街　四恒表局啟

井上博士之 老篤眼藥

眼見功驗迅速並無痛苦

老篤眼藥並有治毒之藥布及新案點眼器添內

定價 德用一元・大瓶五角 中瓶三角・小瓶兩角

本舖東京…山田安民藥房 全國各藥店均有代售

商標

老篤藥水能使日光爽然開放觀其大好心地

ロート ラサシテ パッと目ヲ アケテゴラン ソノヨイ心地

文鳥香皂

最新理化學應用經濟的優良製品也

總代理店 寺庄洋行

東三省官銀總號廣告

本銀號資本總額奉大洋貳千萬圓東省重要地點及京津申魯各地均設有分號及通匯機關專辦匯兌押匯抵押放欵貼現放欵保證放欵以及收受定期活期各種存欵并設有倉庫以備堆存押欵貨物利息匯水無不允辦事手續異常敏捷凡蒙惠顧無任歡迎

茲將總分號營業要目列載於後

甲 匯兌 本大洋匯兌券兌發通匯地點 奉天 東豐 通遼 通化 興京 綏中 柳河 寬甸 洮南 彰武 新立屯 新民 法庫

興 蓋平 遼源 公主嶺 山城鎮 開原驛 范家屯 北鎮 盤山 西安 海龍 本溪 台安 鳳城 錦西 西豐 海城

臨江 [illegible]

乙 押匯 [illegible]

丙 各種放欵 分號均可商作放欵

丁 各種存欵 收受定存活存各地點

戊 倉庫 設有倉庫各地點 [illegible]

奉天德慶增藥局

神效補天丹
主治先天不足後天虧損諸虛百損五勞七傷脾腎兩虧飲食無味四肢困倦筋骨酸軟面黃肌瘦咳嗽痰喘填精補髓腎虧滑遺常出涼汗長陽種子煉丹田壯元陽滋補下元之神藥也每觔定價奉洋四元

虎骨延壽酒
主治遠年近日腰腿疼痛半身不隨口眼歪斜左癱右瘓手足麻木兼治婦人手脈不調乾血勞傷子宮寒冷久不受孕以及虛勞等症並皆治之常服者有延年益壽長生不老之功每瓶半觔定價奉洋貳元

加味二仙丹
夫腸風下血者乃大便出血故也因臟腑蘊積濕熱成毒風邪胃腸流熱氣血逆亂榮衛失調不能攝血歸原日久不愈元氣下陷面色痿黃不思飲食無論發前發後遠年近日服之神効每丸價洋三角

烏雞調經丸
主治婦女經脈不調赶前錯後或多或少或色淡如水黑成紫塊崩漏不止赤白帶下經前腹痛四肢無力以致手寒經閉滿腹積塊經脈不安子宮寒冷久不受孕患此症者服之無不神效每丸定價洋貳角

玉龍化積膏
專貼男婦癥瘕腿疼痛諸般積聚逆氣不舒胸膈膨悶手足麻木以及氣積食積血積痞塊痃癖痰疾泄瀉男子遺精疝氣小兒蟲積傷脹痞痞等症並皆治之此膏非普通膏藥可比貼之收效甚速每貼洋捌角

回陽化陰膏
此膏專貼陰疽之類如瘰癧鼠瘡流注痰核石疽乳巖失榮橫痃海底髮疽是皮色不變之惡核陰疽以及疔毒惡瘡魚口便毒等症皆能治之凡用此膏如瘡破者能拔毒生肌未破者內消而愈每兩洋四角

虎骨熊油膏
此膏善舒男婦血中之結風寒濕痹筋骨痛疼癥瘕痞痞化積瘀堅男子腎虧腎寒痛氣手足麻木腰腿困酸無力婦女經閉子宮寒冷久不孕育小兒乳食痞疳蟲積傷脾等症此膏效驗甚速每張價洋八角

牛黃安宮丸
治三十六般瘋疾口眼歪斜不省人事火閉傷重傷寒陽極譫語狂妄循衣摸床中風中痰中火中惡中毒暴厥癲仆以及小兒五癇驚風抽搐牙痘疹喘瘋毒不出悶疹麻疹服之神效每服一丸價洋參元

本號開設奉天小北關白塔寺東以上各藥東省各城鎮均有代理外埠函購郵資自備

中國電話二百九十二號

石工用八角鋼
及物用方鋼
開礦用八角鋼
鐵工用元鋼

▼優秀無比 ▼在庫豐富

梅印鋼

▼價格至廉 ▼致富之基

代理店 盛記棧 大連市吉野町 電話 四九八六番

注意 備有說明及背面樓以並奉贈

發賣元 鳥羽洋行 大連

仁丹

寶球票三 常備藥 仁丹

三輪井上兩博士方劑

腹痛發作時
心痛發作時
其餘發熱甚時
延醫待診時
第一宜服仁丹
仁丹立能治愈一切病症
醫士莫如仁丹

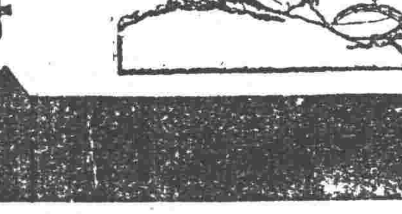

仁丹價目 小包五分 中包一角 大包五角 加大特利包五角 此包添呈銀藥盒

新售帶鏡盒包七角

格言 所守者道義所行者忠信所惜者名節（歐陽修）

解毒瀉藥 醫學大家七人處方

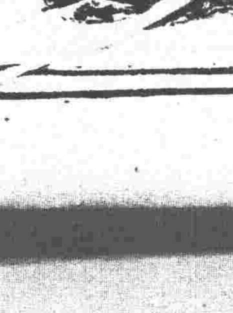

奉天市政公所化驗有效官准立案

主治諸病特有奇效 一童商標防諸假冒

人人樂仙膏
諸君請看 中國出一珍寶仙膏 貼男女小兒諸病保萬貼萬效 認准官准立案字樣謹防假冒

醫書忠告 凡婦人無病無有不產生之理凡婦人不受孕永不生產者俱患經血不調赤白帶下肚腹疼痛久仙膏價大洋一元二元患病有輕重有年深年淺婦人患病三五年貼四元患病二三十年久不受孕貼價洋三元患病十年以外貼價洋六元貼二日夜皆保將婦人肚內瘀寒貼下保受孕安胎

不效退洋 凡婦人患閉經乾血症瘵症服何藥不對症至九男女小兒患病無論如何難治諸病貼仙膏保命不亡貼仙膏功知言不謬仙膏價目大貼大洋六元中貼大洋三元小貼大洋二元患病者不可自誤

痔瘡除根藥 善治遠年近日內外痔瘡痔漏生管大便下血長流毒水奇癢脫肛腫痛等症輕者二瓶重者服三瓶保管去根定價大洋一瓶一元打十元

熊虎鹿三腎丸
官准立案補腎壯陽

經奉天市政公所著名醫學博士參考化驗贊許濟世活人無算服之效能善能滋陰補腎固精添髓扶陽固精大補先天虧損房事耐久快美兩心十分快樂滿意種子婦人受孕安胎產兒不患先天諸症生出胎保不亡凡男子因早婚破身太早見色常精精神不振諸虛百損咳嗽多年勞傷諸症服奇效 服藥一月身體較前加重六磅有奇效此藥功效甚大並非自誇患虧腎諸病者購服試用方知余言之不謬也 ◎胃病肚痛◎膨悶脹飽價目大洋一瓶一元二角打十二元函購洋並郵局匯下原班回件一瓶加郵費一角半打三角匯兌不通郵票代價

婦女白帶仙丹 百用百效一付二元
真正鹿胎丸 婦科聖藥一付四角
專貼魚口膏 百用百效一貼二元
鼠瘡瘰癧膏 百貼百效大洋三元
偏墜疝氣丸 一料保好大洋二元
花柳毒消丸 如有難治花柳名病二元保好

招請外埠經售家 不用資本不用費力每月護利大洋一二百元願意經售家如欲經傳來函商章取藥試售以憑信用

大力強腎丸
官准立案補腎狀陽

服此丸一月身體較前加重六磅特有奇效益壽延年以老還童

經奉天市政公所著名醫藥博士參考化驗有效贊許濟世活人聖藥奇效服藥效能善能滋陰補腎固精添髓扶陽固精大補先天虧損房事耐久快美兩心快樂滿意種子婦人受孕安胎產兒無病益壽延年種子產生保不亡凡男子不足二十三歲早結婚破身大早俱患見色滑精病精神不振咳嗽勞傷諸症服此大力強腎丸諸病早癒有慶幸之福無病常服強腎丸保無虧之患身體強壯精神充足以老還童大力強腎丸靈藥效力甚大早服一日虧腎病早癒一日患病者購服試用方知余言之不謬也不可自誤

定價現大洋一瓶一元五角打十五元謹防假冒 函購回件不誤

德國發明 **三達止淋丸** 主治五淋奇效凡患五淋白濁病無論如何難治一瓶保好大洋二元

美國發明 **花柳清毒丸** 主治花柳諸症奇效無論如何難治花柳各病服藥一盒保病痊愈大洋二元

理門公所發明戒煙 **一粒仙丹** 實與衆不同奇效 不吐瀉不痛苦不誤事 百病不犯 保二丸斷癮 價目一丸現大洋一元貳角函購欵到寄藥不悞忠告吸洋煙諸君不可自誤是幸

止嗽固肺丸 專治勞傷咳嗽吐痰吐血肺病咳嗽痰喘等症服藥咳嗽立止保去根每付一角

張金茹肖像 登報鳴謝良醫 人人樂仙膏奇效
一童商標謹防假冒

此膏貼經血不調乾血勞症奇

◆安達站五洲藥房 ◆北京青雲閣華歐藥房 ◆安東德順成 ◆昌圖實業源 ◆鐵嶺永慶生 ◆寧安松江報 ◆江省有生堂 ◆營口義興號 ◆北河縣成記 ◆貌口益發祥 ◆八面城彩裕隆當 ◆本溪張碗舖 ◆開原廣和益 ◆海城永茂興 ◆法庫永盛德 ◆千金寨德泰興獨家經售 ◆豐樂鎮成記 ◆松樹鎮和成 ◆西豐東興順 ◆新民利順東 ◆關裡鄭縣福興永 ◆郭家店福盛厚 ◆天津鍋店街中西大藥坊 ◆長春中西藥房 ◆寬甸縣復裕盛 ◆叉廟子中興求 ◆公主嶺三合公 ◆伊通天慶堂 ◆四平街天德增 ◆義州西福順德 ◆昌圖店三益興 ◆長春興隆成記 ◆通化縣興盛東 ◆呼蘭河十字街志仁堂 ◆檢樹縣北大街 ◆檢樹縣永聚福 ◆北河德興東 ◆檢樹縣公順和 ◆通河縣中西藥房 ◆天津南市第一台對過環球藥房 ◆吉林二道街濟生藥房 ◆奉天通遼縣聚興當 ◆新立屯德裕慶 ◆綏中縣南門裡華勝福 ◆蘭西縣中西藥房 ◆長春四馬路泰和藥房 ◆奉天大南門裡歐美大藥房 ◆奉天鼓樓南歐美藥房 ◆奉天鼓樓南和勝泉 ◆鳳凰城洪章號 ◆天津估衣街中英大藥坊 ◆北子林錦合藥局 ◆錦縣鼓樓東福隆永 ◆廣寧縣興茂福 ◆大沽義和堂 ◆洮南富文街益興厚 ◆大連西崗廣生堂獨家經售 ◆溝幫子廣生永 ◆奉天軍署街

震泰報館總經理處

◆哈爾濱道外正陽五道街口四層大樓便是

眞正福壽堂總發行 電話一百六十號

滿鐵

大連開 周水子 金州 瓦房店 熊岳城 大石橋 海城 遼陽 奉天 鐵嶺 開原 昌圖 四平街 公主嶺 長春着	[illegible]
大石橋 營口	[illegible]
安（東安往） 奉天 本溪湖 雞冠山 安東	[illegible]
朝鮮（東安往） 京城 安東	[illegible]
旅順 大連 周水子 旅順	[illegible]